

LE SURENDETTEMENT DES MÉNAGES

ENQUÊTE TYPOLOGIQUE 2022

DONNÉES RÉGIONALES ET DÉPARTEMENTALES

AUVERGNE-RHÔNE-ALPES	5
BOURGOGNE-FRANCHE-COMTÉ	17
BRETAGNE	27
CENTRE-VAL DE LOIRE	35
CORSE	43
GRAND EST	51
HAUTS-DE-FRANCE	63
ÎLE-DE-FRANCE	71
NORMANDIE	81
NOUVELLE-AQUITAINE	89
OCCITANIE	101
PAYS DE LA LOIRE	115
PROVENCE-ALPES-CÔTE D'AZUR	123

Renvois communs sur l'intégralité du chapitre

- a) **Personnes surendettées** : nombre de personnes surendettées (débiteurs et codébiteurs) dont le dossier a été traité en 2022 (source : Banque de France).
- b) **Dépôts de dossiers de surendettement pour 100 000 habitants** : ratio rapportant le nombre de dossiers déposés en 2022 à la population résidente du territoire âgée de 15 ans et plus au 1^{er} janvier 2022.
- c) **L'endettement médian, hors immobilier**, des ménages surendettés comprend les dettes de logement.
- d) **Taux de pauvreté des ménages surendettés** : proportion de personnes surendettées (débiteurs, codébiteurs, conjoints et personnes à charge) vivant dans un ménage dont le dossier a été traité en 2022 et dont le niveau de vie est inférieur au seuil de pauvreté de l'année 2020 calculé par l'Insee.
- e) **Taux de chômage** : pourcentage de chômeurs dans la population active, mesuré par l'Insee selon la définition du Bureau international du travail (BIT) ; données provisoires du 2^e trimestre 2022.
- f) **Part de la population couverte par le RSA** : nombre de personnes vivant dans les foyers allocataires du RSA en décembre 2021 (allocataires, conjoints, enfants et autres personnes à charge), rapporté à la population de moins de 65 ans du territoire considéré au 1^{er} janvier 2022.
- g) **Niveau de vie médian** : pour les modalités de calcul du niveau de vie, cf. annexe 5 ; pour une population donnée, le niveau de vie médian est celui qui partage la population en deux parties égales, la première vivant dans un ménage au niveau de vie inférieur au niveau de vie médian, la seconde vivant dans un ménage au niveau de vie supérieur.
- h) **Taux de pauvreté** : proportion de personnes appartenant à un ménage dont le niveau de vie est inférieur au seuil de pauvreté, c'est-à-dire à 60 % du niveau de vie médian. Les données régionales et départementales se réfèrent à l'année 2019 et sont extraites de FiLoSoFi (fichier localisé social et fiscal). Pour la France métropolitaine, le taux de pauvreté est calculé à partir de l'enquête sur les revenus fiscaux et sociaux de l'année 2020.
- i) **Part de la population de 25 à 64 ans ayant arrêté sa scolarité avant la fin du collège** : calcul effectué à partir des données du recensement de la population 2019.

Sources : Banque de France, Insee, Cnaf, MSA, Drees.

RAPPEL DES DONNÉES FRANCE

Nombre de dossiers déposés
pour 100 000 habitants de 15 ans et plus

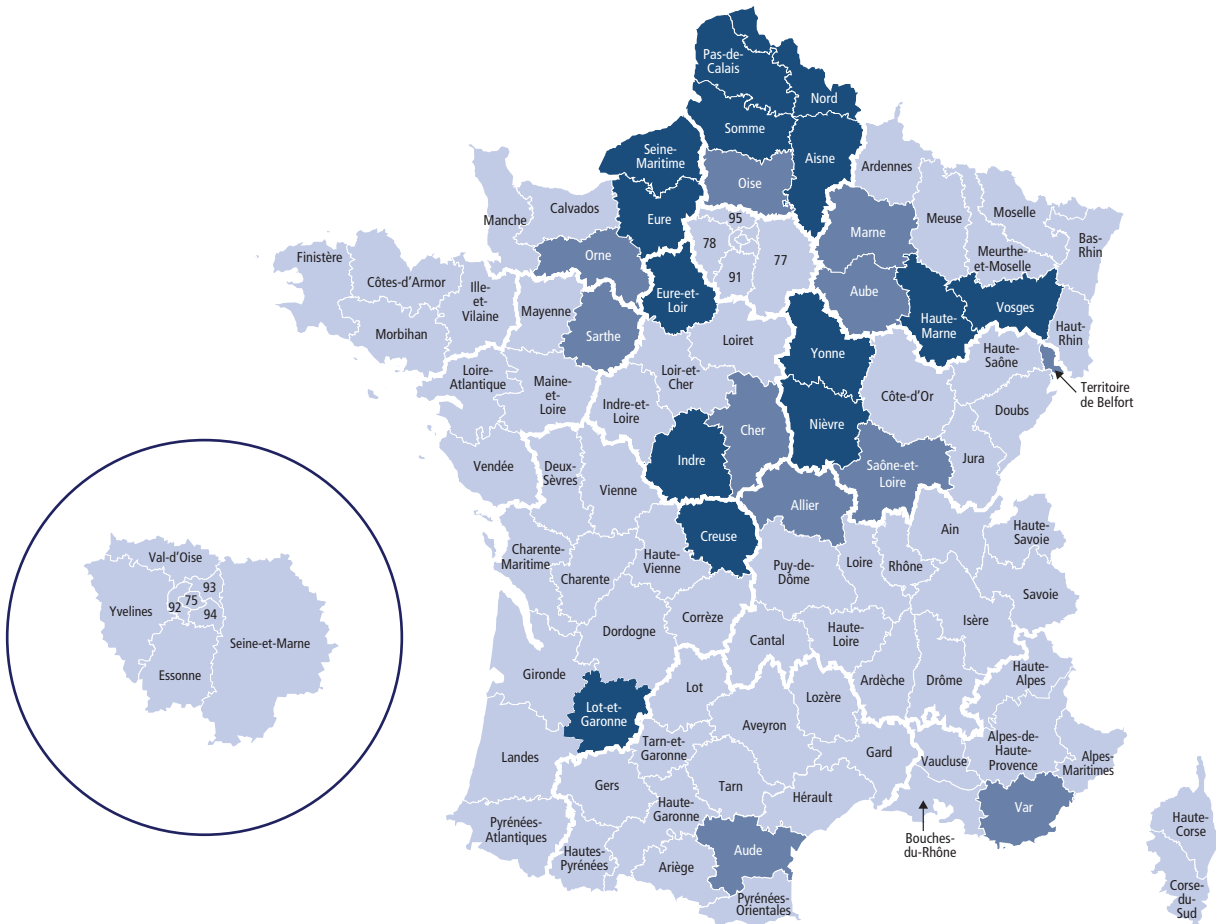
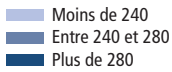

DONNÉES RÉGIONALES ET DÉPARTEMENTALES

113 081 dépôts de dossiers de surendettement

121 138 personnes surendettées ^{a)}

208 dépôts de dossiers pour 100 000 habitants ^{b)}

16 328 € d'endettement médian, hors immobilier, des ménages surendettés ^{c)}

60,6 % des ménages surendettés sous le seuil de pauvreté ^{d)}

7,2 % de chômage ^{e)}

6,6 % de la population de moins de 65 ans couverte par le RSA ^{f)}

14,6 % des ménages sous le seuil de pauvreté ^{h)}

RÉGION AUVERGNE-RHÔNE-ALPES

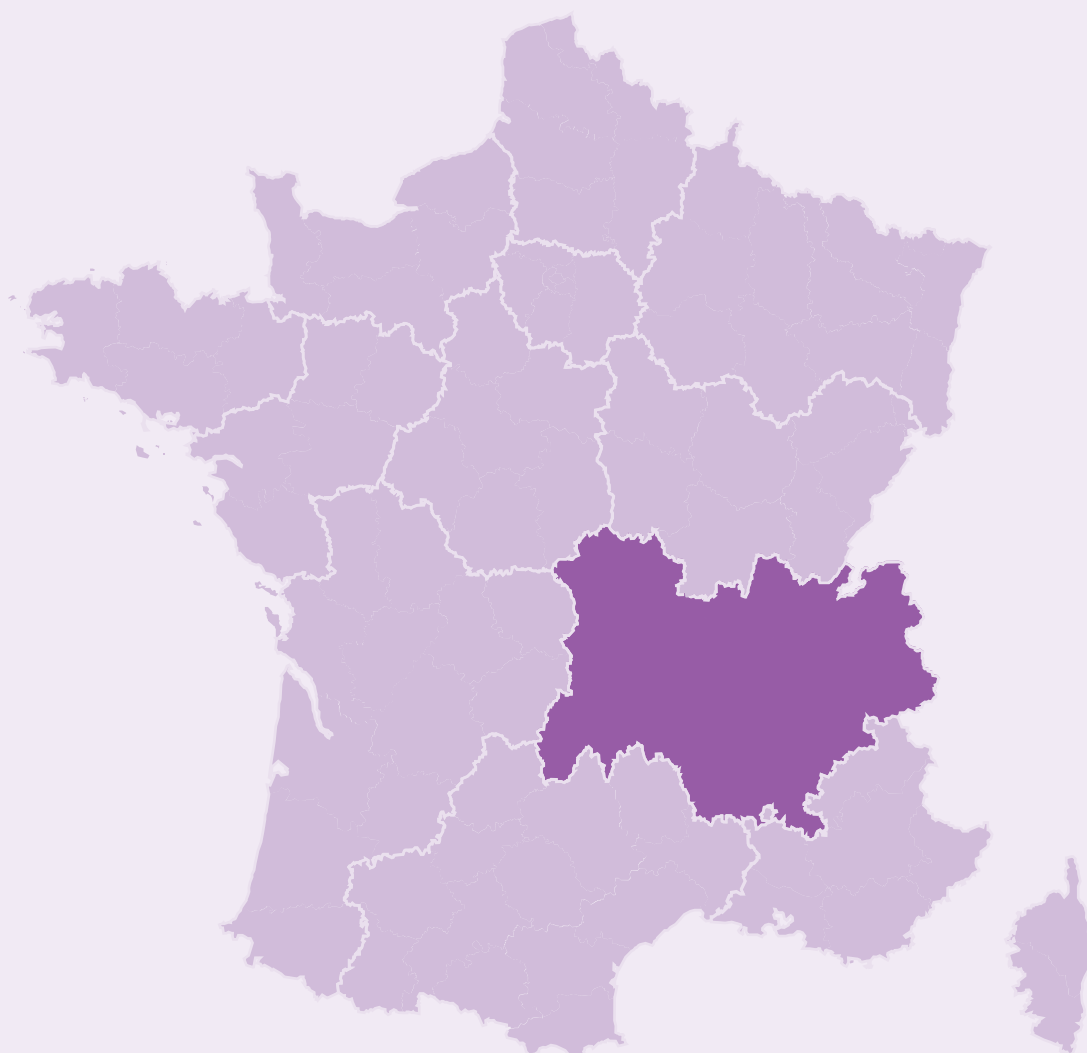

RÉGION AUVERGNE-RHÔNE-ALPES

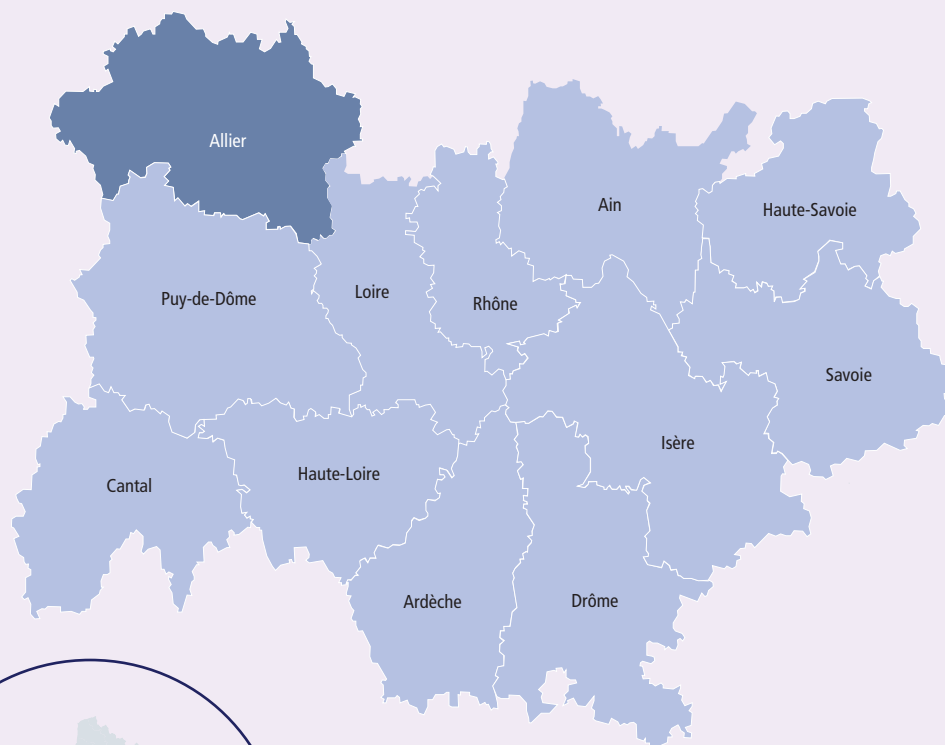

Nombre de dossiers déposés
pour 100 000 habitants de 15 ans et plus ^{b)}

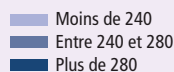

SURENDETTEMENT – DONNÉES 2022

11 602 dépôts de dossiers de surendettement

12 438 personnes surendettées ^{a)}

173 dépôts de dossiers pour 100 000 habitants ^{b)}

16 266 € d'endettement médian, hors immobilier, des ménages surendettés ^{c)}

60,3 % des ménages surendettés sous le seuil de pauvreté ^{d)}

CONTEXTE SOCIO-ÉCONOMIQUE

6 713 563 habitants (personnes âgées de 15 ans et plus)

6,4 % de chômage ^{e)}

5,1 % de la population de moins de 65 ans couverte par le RSA ^{f)}

22 610 € de niveau de vie annuel médian ^{g)}

12,8 % des ménages sous le seuil de pauvreté ^{h)}

4,8 % de la population de 25 à 64 ans ayant arrêté sa scolarité avant la fin du collège ⁱ⁾



AIN

952 dépôts de dossiers de surendettement
1 099 personnes surendettées ^{a)}
177 dépôts de dossiers pour 100 000 habitants ^{b)}
16 376 € d'endettement médian, hors immobilier, des ménages surendettés ^{c)}
5,5 % de chômage ^{e)}
2,9 % de la population de moins de 65 ans couverte par le RSA ^{f)}
10,7 % des ménages sous le seuil de pauvreté ^{h)}



ALLIER

777 dépôts de dossiers de surendettement
810 personnes surendettées ^{a)}
274 dépôts de dossiers pour 100 000 habitants ^{b)}
14 006 € d'endettement médian, hors immobilier, des ménages surendettés ^{c)}
7,8 % de chômage ^{e)}
8,7 % de la population de moins de 65 ans couverte par le RSA ^{f)}
15,4 % des ménages sous le seuil de pauvreté ^{h)}



ARDÈCHE

364 dépôts de dossiers de surendettement
353 personnes surendettées ^{a)}
131 dépôts de dossiers pour 100 000 habitants ^{b)}
15 162 € d'endettement médian, hors immobilier, des ménages surendettés ^{c)}
8,2 % de chômage ^{e)}
5,2 % de la population de moins de 65 ans couverte par le RSA ^{f)}
14,3 % des ménages sous le seuil de pauvreté ^{h)}



CANTAL

180 dépôts de dossiers de surendettement
205 personnes surendettées ^{a)}
145 dépôts de dossiers pour 100 000 habitants ^{b)}
16 562 € d'endettement médian, hors immobilier, des ménages surendettés ^{c)}
4,0 % de chômage ^{e)}
4,1 % de la population de moins de 65 ans couverte par le RSA ^{f)}
13,0 % des ménages sous le seuil de pauvreté ^{h)}



DRÔME

752 dépôts de dossiers de surendettement
792 personnes surendettées ^{a)}
174 dépôts de dossiers pour 100 000 habitants ^{b)}
15 823 € d'endettement médian, hors immobilier, des ménages surendettés ^{c)}
8,0 % de chômage ^{e)}
5,5 % de la population de moins de 65 ans couverte par le RSA ^{f)}
14,6 % des ménages sous le seuil de pauvreté ^{h)}



HAUTE-LOIRE

380 dépôts de dossiers de surendettement
378 personnes surendettées ^{a)}
199 dépôts de dossiers pour 100 000 habitants ^{b)}
12 559 € d'endettement médian, hors immobilier, des ménages surendettés ^{c)}
5,8 % de chômage ^{e)}
3,7 % de la population de moins de 65 ans couverte par le RSA ^{f)}
11,9 % des ménages sous le seuil de pauvreté ^{h)}



HAUTE-SAVOIE

901 dépôts de dossiers de surendettement
1 050 personnes surendettées ^{a)}
130 dépôts de dossiers pour 100 000 habitants ^{b)}
20 784 € d'endettement médian, hors immobilier, des ménages surendettés ^{c)}
5,5 % de chômage ^{e)}
2,4 % de la population de moins de 65 ans couverte par le RSA ^{f)}
9,4 % des ménages sous le seuil de pauvreté ^{h)}



PUY-DE-DÔME

942 dépôts de dossiers de surendettement
986 personnes surendettées ^{a)}
167 dépôts de dossiers pour 100 000 habitants ^{b)}
13 895 € d'endettement médian, hors immobilier, des ménages surendettés ^{c)}
6,5 % de chômage ^{e)}
6,1 % de la population de moins de 65 ans couverte par le RSA ^{f)}
13,1 % des ménages sous le seuil de pauvreté ^{h)}



ISÈRE

1 820 dépôts de dossiers de surendettement
2 041 personnes surendettées ^{a)}
173 dépôts de dossiers pour 100 000 habitants ^{b)}
16 714 € d'endettement médian, hors immobilier, des ménages surendettés ^{c)}
6,0 % de chômage ^{e)}
4,5 % de la population de moins de 65 ans couverte par le RSA ^{f)}
11,5 % des ménages sous le seuil de pauvreté ^{h)}



RHÔNE

2 702 dépôts de dossiers de surendettement
2 754 personnes surendettées ^{a)}
173 dépôts de dossiers pour 100 000 habitants ^{b)}
16 540 € d'endettement médian, hors immobilier, des ménages surendettés ^{c)}
6,5 % de chômage ^{e)}
6,5 % de la population de moins de 65 ans couverte par le RSA ^{f)}
14,2 % des ménages sous le seuil de pauvreté ^{h)}



LOIRE

1 318 dépôts de dossiers de surendettement
1 362 personnes surendettées ^{a)}
209 dépôts de dossiers pour 100 000 habitants ^{b)}
14 031 € d'endettement médian, hors immobilier, des ménages surendettés ^{c)}
7,3 % de chômage ^{e)}
6,4 % de la population de moins de 65 ans couverte par le RSA ^{f)}
15,1 % des ménages sous le seuil de pauvreté ^{h)}



SAVOIE

514 dépôts de dossiers de surendettement
608 personnes surendettées ^{a)}
140 dépôts de dossiers pour 100 000 habitants ^{b)}
18 119 € d'endettement médian, hors immobilier, des ménages surendettés ^{c)}
5,2 % de chômage ^{e)}
3,2 % de la population de moins de 65 ans couverte par le RSA ^{f)}
10,1 % des ménages sous le seuil de pauvreté ^{h)}

1. Ménages surendettés et effacements de dettes

Ménages selon la composition familiale (en %)

	Ménages surendettés ^{a)} 2022		Population française ^{b)} 2019	
	France	Région	France	Région
Hommes seuls	28,4	30,2	16,1	16,3
Femmes seules	23,1	23,0	21,0	20,8
Couples sans enfant	9,7	9,0	26,3	26,4
Familles monoparentales	20,8	20,2	9,5	8,8
<i>dont : hommes seuls avec enfant(s)</i>	<i>2,1</i>	<i>2,0</i>	<i>1,8</i>	<i>1,7</i>
<i>femmes seules avec enfant(s)</i>	<i>18,8</i>	<i>18,2</i>	<i>7,7</i>	<i>7,0</i>
Couples avec enfant(s)	15,8	15,4	25,2	25,7
Autres ménages sans famille ^{c)}	2,2	2,2	1,9	2,0

a) Dossiers de surendettement traités.

b) France métropolitaine, ménages selon leur composition.

c) Cette catégorie correspond aux ménages composés de plus d'une personne et ne comprenant pas de famille, par exemple des colocataires. Elle exclut donc les couples, avec ou sans enfant(s), et les familles monoparentales.

Sources : Banque de France ; Insee, recensement de la population 2019.

Effacements de dettes en 2022

a) Dossiers en fin de procédure de surendettement (nombre en unités, part en %)

	Ménages surendettés France		Ménages surendettés région	
	Nombre	Part	Nombre	Part
Dossiers clos^{a)}	112 715	100,0	11 734	100,0
<i>dont : mesures imposées suite à rétablissement personnel^{b)}</i>	<i>43 285</i>	<i>38,4</i>	<i>4 918</i>	<i>41,9</i>
<i>mesures avec effacement partiel^{c)}</i>	<i>21 321</i>	<i>18,9</i>	<i>2 353</i>	<i>20,1</i>
<i>autres dossiers clos^{d)}</i>	<i>48 109</i>	<i>42,7</i>	<i>4 463</i>	<i>38,0</i>

a) Hors dossiers clos avant examen de recevabilité, ainsi qu'après décision ou jugement d'irrecevabilité.

b) Mesures imposées suite à rétablissement personnel sans liquidation judiciaire.

c) Mesures imposées avec effacement.

d) Mesures sans effacement de dettes, mesures d'attente, plans conventionnels, procédures de rétablissement personnel avec liquidation judiciaire.

b) Effacements de dettes (montant en millions d'euros, part en %)

	Ménages surendettés France		Ménages surendettés région	
	Montant	Part	Montant	Part
Dossiers clos^{a)}	4 922	100,0	503	100,0
<i>dont : mesures imposées suite à rétablissement personnel^{b)}</i>	<i>887</i>	<i>18,0</i>	<i>103</i>	<i>20,4</i>
<i>dont dettes éligibles</i>	<i>822</i>	<i>16,7</i>	<i>92</i>	<i>18,3</i>
<i>mesures avec effacement partiel – montant effacé</i>	<i>484</i>	<i>9,8</i>	<i>52</i>	<i>10,3</i>
<i>autres dossiers clos^{c)}</i>	<i>3 012</i>	<i>61,2</i>	<i>286</i>	<i>56,9</i>
Montant total effacé^{d)}	1 307	26,5	144	28,6

a) et b) Cf. renvois du tableau précédent.

c) Mesures sans effacement de dettes, mesures d'attente, plans conventionnels, procédures de rétablissement personnel avec liquidation judiciaire.

d) Le montant total effacé est égal à la somme des postes « dettes éligibles » et « mesures avec effacement partiel – montant effacé ».

c) Effacement moyen de dettes (en euros)

	Ménages surendettés France	Ménages surendettés région
Mesures imposées suite à rétablissement personnel ^{a)}	18 998	18 711
Mesures avec effacement partiel	22 714	22 098
Montant moyen effacé^{b)}	20 224	19 807

a) Mesures imposées suite à rétablissement personnel sans liquidation judiciaire.

b) L'effacement moyen de dettes est égal au montant total de dettes effacées en 2022 (tableau b), rapporté au nombre de dossiers de surendettement clos en 2022 et ayant bénéficié d'un effacement partiel ou total de leurs dettes (tableau a).

Source : Banque de France.

2. Caractéristiques des personnes et ménages surendettés

Profil sociodémographique (tableau 1/2) (en % du nombre de dossiers de surendettement traités ou de personnes surendettées)

	FRANCE	AUVERGNE- RHÔNE-ALPES	Ain	Allier	Ardèche	Cantal	Drôme	Haute-Loire
Statut conjugal^{a)}								
Couples (mariés, pacsés, en union libre)	43,9	42,3	44,6	43,9	46,2	35,9	45,5	42,6
Divorcés/séparés	26,5	29,1	27,7	26,6	22,6	29,5	28,8	31,6
Célibataires	24,8	24,3	23,6	24,5	25,6	25,8	20,7	21,3
Veufs(ves)	4,7	4,3	4,1	5,1	5,6	8,8	5,0	4,4
Nombre de personnes à charge^{b)}								
0	60,3	61,4	58,0	60,6	65,0	68,0	63,8	63,9
1	16,7	15,7	16,8	15,9	14,3	12,4	15,3	13,1
2	12,8	12,5	13,7	13,5	12,0	11,8	12,4	11,5
3	6,4	6,5	6,6	6,0	5,7	5,6	5,4	6,5
4 et plus	3,8	3,9	4,9	4,0	3,0	2,2	3,1	5,0
Répartition par sexe et par âge^{c)}								
Hommes								
De 18 à 24 ans	1,3	1,6	1,5	2,2	0,6	1,0	1,4	2,6
De 25 à 34 ans	7,4	7,6	7,5	9,0	5,9	6,8	6,4	8,5
De 35 à 44 ans	10,8	11,1	11,0	10,7	9,9	10,7	11,0	9,8
De 45 à 54 ans	11,6	11,9	11,5	10,4	12,7	12,7	10,0	9,5
De 55 à 64 ans	8,8	8,7	8,6	8,0	9,9	9,3	9,7	8,5
De 65 à 74 ans	4,5	4,5	3,0	5,6	7,6	6,8	5,9	6,1
75 ans et plus	1,5	1,4	1,2	2,3	2,0	2,0	2,3	1,3
Femmes								
De 18 à 24 ans	2,4	2,3	2,2	2,7	2,3	1,0	2,5	2,4
De 25 à 34 ans	10,7	10,5	12,5	9,5	9,6	9,8	9,1	10,3
De 35 à 44 ans	12,7	13,0	13,8	13,2	9,9	12,2	12,8	15,6
De 45 à 54 ans	12,9	12,8	13,4	11,0	10,8	11,2	11,4	11,9
De 55 à 64 ans	8,5	7,8	8,2	7,7	8,2	7,3	9,5	7,4
De 65 à 74 ans	5,0	4,9	4,5	5,4	6,2	6,3	5,9	3,7
75 ans et plus	1,9	1,9	1,2	2,2	4,2	2,9	2,1	2,4

a) Personnes surendettées de 18 ans et plus – débiteurs et conjoints éventuels (codébiteurs ou non).

b) Dossiers de surendettement traités.

c) Personnes surendettées de 18 ans et plus – débiteurs et codébiteurs.

Source : Banque de France.

Situation au regard du logement^{a)} (tableau 1/2) (en % du nombre de dossiers de surendettement traités)

	FRANCE	AUVERGNE- RHÔNE-ALPES	Ain	Allier	Ardèche	Cantal	Drôme	Haute-Loire
Locataires	76,0	77,3	75,9	73,9	76,3	78,7	77,2	76,9
Propriétaires accédants	6,2	4,8	5,4	8,5	5,7	3,9	4,9	5,3
Propriétaires	2,9	2,6	2,7	5,1	5,3	2,8	3,5	3,1
Hébergés et occupants à titre gratuit	12,0	12,0	12,4	10,6	9,3	8,4	12,1	10,6
Autres cas ^{b)}	3,1	3,3	3,6	1,9	3,3	6,2	2,4	4,0

a) Répartition des résidences principales selon le statut d'occupation du débiteur principal.

b) Individus vivant en communauté (service de long ou moyen séjour, maison de retraite, résidence scolaire ou universitaire, caserne, communauté religieuse, foyer, prison, etc.) et individus vivant hors logement (habitation mobile, marinières, sans-abris).

Source : Banque de France.

Profil sociodémographique (tableau 2/2) (en % du nombre de dossiers de surendettement traités ou de personnes surendettées)

	FRANCE	AUVERGNE- RHÔNE-ALPES	Haute- Savoie	Isère	Loire	Puy- de-Dôme	Rhône	Savoie
Statut conjugal ^{a)}								
Couples (mariés, pacsés, en union libre)	43,9	42,3	41,6	42,6	45,3	37,9	39,4	46,0
Divorcés/séparés	26,5	29,1	32,9	28,1	27,2	29,8	31,3	26,8
Célibataires	24,8	24,3	21,5	24,2	24,3	27,7	25,7	23,8
Veufs(ves)	4,7	4,3	4,0	5,0	3,2	4,6	3,6	3,5
Nombre de personnes à charge ^{b)}								
0	60,3	61,4	61,0	61,1	60,2	68,1	59,1	64,4
1	16,7	15,7	15,8	15,4	14,8	14,6	16,8	17,3
2	12,8	12,5	13,0	13,5	12,9	9,2	12,7	10,0
3	6,4	6,5	7,1	6,6	7,2	4,9	7,0	5,5
4 et plus	3,8	3,9	3,1	3,3	4,8	3,3	4,4	2,8
Répartition par sexe et par âge ^{c)}								
Hommes								
De 18 à 24 ans	1,3	1,6	0,9	1,8	2,0	1,6	1,4	2,0
De 25 à 34 ans	7,4	7,6	7,3	7,2	7,9	7,6	8,0	7,1
De 35 à 44 ans	10,8	11,1	12,0	11,8	12,1	11,0	10,6	9,9
De 45 à 54 ans	11,6	11,9	13,5	12,1	12,3	10,8	12,6	11,7
De 55 à 64 ans	8,8	8,7	7,4	8,7	9,5	9,2	8,2	10,4
De 65 à 74 ans	4,5	4,5	5,0	3,9	3,7	4,2	4,1	4,4
75 ans et plus	1,5	1,4	1,1	1,1	1,0	1,2	1,2	2,5
Femmes								
De 18 à 24 ans	2,4	2,3	2,0	2,4	3,5	2,7	1,9	1,6
De 25 à 34 ans	10,7	10,5	9,9	10,8	11,5	10,9	10,2	10,0
De 35 à 44 ans	12,7	13,0	14,3	13,0	12,3	10,1	13,9	12,0
De 45 à 54 ans	12,9	12,8	13,2	12,7	11,5	14,5	14,0	13,0
De 55 à 64 ans	8,5	7,8	6,4	8,0	7,1	9,0	7,7	7,4
De 65 à 74 ans	5,0	4,9	5,6	4,6	4,2	5,7	4,1	6,4
75 ans et plus	1,9	1,9	1,2	2,0	1,4	1,5	2,2	1,6

a) Personnes surendettées de 18 ans et plus – débiteurs et conjoints éventuels (codébiteurs ou non).

b) Dossiers de surendettement traités.

c) Personnes surendettées de 18 ans et plus – débiteurs et codébiteurs.

Source : Banque de France.

Situation au regard du logement ^{a)} (tableau 2/2) (en % du nombre de dossiers de surendettement traités)

	FRANCE	AUVERGNE- RHÔNE-ALPES	Haute- Savoie	Isère	Loire	Puy- de-Dôme	Rhône	Savoie
Locataires	76,0	77,3	74,9	75,9	78,3	76,5	80,0	79,4
Propriétaires accédants	6,2	4,8	5,9	5,0	5,9	4,8	2,8	3,3
Propriétaires	2,9	2,6	2,3	2,1	1,8	4,8	1,4	2,2
Hébergés et occupants à titre gratuit	12,0	12,0	13,7	13,9	11,3	11,6	11,8	11,0
Autres cas ^{b)}	3,1	3,3	3,1	3,2	2,6	2,3	4,0	4,1

a) Répartition des résidences principales selon le statut d'occupation du débiteur principal.

b) Individus vivant en communauté (service de long ou moyen séjour, maison de retraite, résidence scolaire ou universitaire, caserne, communauté religieuse, foyer, prison, etc.) et individus vivant hors logement (habitation mobile, marinières, sans-abris).

Source : Banque de France.

Caractéristiques professionnelles (tableau 1/2) (en % du nombre de personnes surendettées de 18 ans et plus – débiteurs et codébiteurs)

	FRANCE	AUVERGNE- RHÔNE-ALPES	Ain	Allier	Ardèche	Cantal	Drôme	Haute-Loire
Situation professionnelle								
Actifs	59,2	55,1	61,4	47,5	47,3	49,3	49,9	42,6
Salariés en CDI ^{a)}	26,9	26,1	26,8	20,0	22,9	23,9	25,8	16,1
Salariés en CDD ^{a)}	5,3	5,2	6,1	5,4	5,4	5,9	4,5	5,3
Salariés intérimaires	2,6	2,8	4,5	2,0	2,0	2,4	2,4	2,1
Congé maternité	0,2	0,2	0,3	0,1	0,0	0,0	0,1	0,3
Professions libérales	0,0	0,0	0,0	0,0	0,0	0,0	0,0	0,0
Artisans, commerçants	0,2	0,1	0,0	0,1	0,0	0,0	0,1	0,0
Chômeurs	24,0	20,7	23,7	19,9	17,0	17,1	16,9	18,8
Inactifs	40,8	44,9	38,6	52,5	52,7	50,7	50,1	57,4
Sans profession	13,4	15,7	14,7	19,3	14,7	18,5	15,8	23,0
Retraités	16,6	16,4	13,5	20,9	23,5	22,4	21,8	17,5
Élèves et étudiants	0,4	0,4	0,3	0,4	0,0	0,5	0,3	0,3
Congé maladie longue durée	4,2	4,8	4,2	3,3	4,2	3,4	4,2	6,1
Congé parental	0,6	0,8	0,6	0,6	0,8	1,0	1,0	1,1
Invalides	5,5	6,7	5,3	8,0	9,3	4,9	7,1	9,5
Professions et catégories socioprofessionnelles ^{b)}								
Artisans, commerçants, chefs d'entreprise (y compris exploitants agricoles)	0,5	0,4	0,4	0,2	1,1	0,5	0,4	0,0
Cadres, professions intellectuelles supérieures	1,3	1,0	1,3	0,4	0,6	1,0	1,3	0,8
Professions intermédiaires	3,0	3,2	3,4	1,2	1,1	1,0	2,8	0,8
Employés	30,6	27,8	30,1	21,6	26,3	20,5	27,1	18,0
Ouvriers	21,6	21,1	27,5	14,9	22,9	20,5	21,5	17,2
Inactifs ayant déjà travaillé	15,4	15,6	12,1	20,4	22,4	22,0	20,7	16,9
Autres personnes sans activité professionnelle	27,6	30,9	25,3	41,2	25,5	34,6	26,3	46,3

a) CDI : contrat à durée indéterminée; CDD : contrat à durée déterminée.

b) Les chômeurs sont classés dans leur précédente catégorie socioprofessionnelle.

Source : Banque de France.

Caractéristiques professionnelles (tableau 2/2) (en % du nombre de personnes surendettées de 18 ans et plus – débiteurs et codébiteurs)

	FRANCE	AUVERGNE- RHÔNE-ALPES	Haute- Savoie	Isère	Loire	Puy- de-Dôme	Rhône	Savoie
Situation professionnelle								
Actifs	59,2	55,1	66,5	56,6	52,1	52,1	57,1	53,8
Salariés en CDI ^{a)}	26,9	26,1	31,7	27,6	22,5	24,0	28,3	28,1
Salariés en CDD ^{a)}	5,3	5,2	6,6	5,5	4,6	5,5	4,5	4,6
Salariés intérimaires	2,6	2,8	3,0	3,4	2,9	2,1	2,7	1,6
Congé maternité	0,2	0,2	0,1	0,1	0,1	0,1	0,3	0,2
Professions libérales	0,0	0,0	0,3	0,0	0,1	0,0	0,0	0,0
Artisans, commerçants	0,2	0,1	0,4	0,1	0,2	0,0	0,1	0,2
Chômeurs	24,0	20,7	24,5	19,7	21,4	20,4	21,2	19,1
Inactifs	40,8	44,9	33,5	43,4	47,9	47,9	42,9	46,2
Sans profession	13,4	15,7	9,3	13,5	21,7	18,4	15,3	10,7
Retraités	16,6	16,4	15,7	15,5	13,2	16,6	15,0	20,1
Élèves et étudiants	0,4	0,4	0,0	0,4	0,3	0,7	0,8	0,2
Congé maladie longue durée	4,2	4,8	3,3	5,8	6,0	4,9	4,2	7,6
Congé parental	0,6	0,8	1,0	1,0	0,5	0,8	0,5	1,0
Invalides	5,5	6,7	4,1	7,2	6,2	6,5	7,1	6,7
Professions et catégories socioprofessionnelles ^{b)}								
Artisans, commerçants, chefs d'entreprise (y compris exploitants agricoles)	0,5	0,4	0,8	0,6	0,4	0,1	0,3	0,3
Cadres, professions intellectuelles supérieures	1,3	1,0	1,3	0,6	0,7	0,7	1,6	1,0
Professions intermédiaires	3,0	3,2	6,7	4,8	3,0	0,9	2,8	4,8
Employés	30,6	27,8	32,4	29,4	20,9	24,1	32,1	29,8
Ouvriers	21,6	21,1	18,9	21,7	22,2	19,0	21,2	20,6
Inactifs ayant déjà travaillé	15,4	15,6	15,0	14,7	13,1	15,5	14,1	18,6
Autres personnes sans activité professionnelle	27,6	30,9	25,0	28,2	39,7	39,7	27,9	25,0

a) CDI : contrat à durée indéterminée ; CDD : contrat à durée déterminée.

b) Les chômeurs sont classés dans leur précédente catégorie socioprofessionnelle.

Source : Banque de France.

Ressources, patrimoine et capacité de remboursement (tableau 1/2)

(en % du nombre de dossiers de surendettement traités, en % du montant des ressources pour la structure des ressources)

	FRANCE	AUVERGNE- RHÔNE-ALPES	Ain	Allier	Ardèche	Cantal	Drôme	Haute-Loire
Structure des ressources								
Revenus d'activité	51,4	51,8	55,9	42,6	43,8	45,6	48,1	43,1
Pensions	20,8	20,7	17,8	24,6	27,7	26,9	25,8	22,7
Revenus du patrimoine	0,2	0,2	0,2	0,1	0,1	0,0	0,8	0,1
Prestations familiales, de logement et prime d'activité	14,6	14,3	14,3	16,3	12,7	15,2	13,6	18,4
Minima sociaux	9,6	9,5	8,2	13,1	11,3	8,7	7,9	13,1
Autres ressources	3,4	3,5	3,7	3,2	4,4	3,5	3,9	2,6
Niveau des ressources mensuelles nettes par unité de consommation (UC)^{a)}								
Ressources (R) < 1 020 euros	44,0	43,2	44,4	46,3	41,4	44,9	43,0	47,2
1 020 euros ≤ R < 1 267 euros	21,8	22,1	22,3	22,4	22,9	24,2	22,7	26,6
1 267 euros ≤ R < 1 495 euros	13,3	14,1	13,9	14,9	14,1	16,3	13,7	14,4
1 495 euros ≤ R < 1 689 euros	8,5	8,7	8,0	7,8	10,4	4,5	10,0	5,9
1 689 euros ≤ R < 1 881 euros	5,1	4,8	5,2	4,4	3,4	2,8	3,8	3,8
1 881 euros ≤ R < 2 095 euros	3,1	2,8	2,4	2,1	3,0	1,7	2,5	0,9
2 095 euros ≤ R < 2 355 euros	2,1	2,3	1,6	1,3	3,0	2,8	2,5	0,3
2 355 euros ≤ R < 2 693 euros	1,1	0,9	0,7	0,3	0,7	2,2	0,7	0,9
2 693 euros ≤ R < 3 348 euros	0,7	0,7	0,8	0,1	1,0	0,6	0,6	0,0
R ≥ 3 348 euros	0,3	0,4	0,8	0,3	0,0	0,0	0,3	0,0
Patrimoine immobilier et financier^{b)}								
Patrimoine (P) < 2 000 euros	85,5	87,7	89,2	80,0	83,0	89,3	86,3	83,5
2 000 euros ≤ P < 10 000 euros	1,6	1,6	0,9	1,3	2,0	2,2	1,0	2,2
10 000 euros ≤ P < 50 000 euros	2,3	2,1	1,0	5,9	2,3	1,7	1,8	5,9
P ≥ 50 000 euros	10,5	8,7	9,0	12,8	12,7	6,7	10,9	8,4
Capacité de remboursement^{c)}								
Capacité de remboursement (CAR) < 0 euro	50,2	50,7	49,8	51,0	50,0	54,5	49,2	56,1
0 euro ≤ CAR < 450 euros	29,3	29,8	28,6	30,5	29,7	29,8	29,6	31,5
dont : 0 euro ≤ CAR < 100 euros	8,1	8,3	9,6	7,2	10,3	7,3	9,4	6,9
100 euros ≤ CAR < 250 euros	10,3	10,9	9,5	11,6	12,0	13,5	11,5	12,1
250 euros ≤ CAR < 450 euros	10,9	10,6	9,4	11,7	7,3	9,0	8,7	12,5
450 euros ≤ CAR < 800 euros	10,8	10,7	11,5	8,5	11,3	9,6	11,2	7,5
800 euros ≤ CAR < 1 500 euros	7,3	6,7	7,3	7,5	6,0	5,1	7,4	4,7
CAR ≥ 1 500 euros	2,4	2,1	2,9	2,5	3,0	1,1	2,7	0,3

a) Ressources mensuelles après déduction de l'impôt sur le revenu et de la taxe d'habitation.

b) Patrimoine immobilier et financier des ménages surendettés.

c) Capacité de remboursement mensuelle des ménages surendettés.

Source : Banque de France.

Ressources, patrimoine et capacité de remboursement (tableau 2/2)

(en % du nombre de dossiers de surendettement traités, en % du montant des ressources pour la structure des ressources)

	FRANCE	AUVERGNE- RHÔNE-ALPES	Haute- Savoie	Isère	Loire	Puy- de-Dôme	Rhône	Savoie
Structure des ressources								
Revenus d'activité	51,4	51,8	62,5	53,5	50,4	48,7	52,0	51,9
Pensions	20,8	20,7	18,3	20,4	18,8	22,7	18,8	23,0
Revenus du patrimoine	0,2	0,2	0,0	0,1	0,1	0,2	0,2	0,4
Prestations familiales, de logement et prime d'activité	14,6	14,3	10,2	13,9	16,7	14,9	15,2	11,1
Minima sociaux	9,6	9,5	5,4	8,8	11,3	10,9	9,8	8,8
Autres ressources	3,4	3,5	3,6	3,2	2,8	2,7	4,1	4,7
Niveau des ressources mensuelles nettes par unité de consommation (UC)^{a)}								
Ressources (R) < 1 020 euros	44,0	43,2	36,8	42,9	46,7	44,3	43,8	35,0
1 020 euros ≤ R < 1 267 euros	21,8	22,1	18,6	20,4	23,7	23,7	21,7	24,2
1 267 euros ≤ R < 1 495 euros	13,3	14,1	14,0	14,0	12,6	14,0	14,1	17,3
1 495 euros ≤ R < 1 689 euros	8,5	8,7	9,8	9,4	8,0	8,8	8,4	10,0
1 689 euros ≤ R < 1 881 euros	5,1	4,8	6,6	5,7	4,0	3,2	4,9	5,5
1 881 euros ≤ R < 2 095 euros	3,1	2,8	5,0	3,1	2,2	2,6	2,8	3,1
2 095 euros ≤ R < 2 355 euros	2,1	2,3	4,1	2,6	1,8	2,2	2,2	3,1
2 355 euros ≤ R < 2 693 euros	1,1	0,9	1,6	1,1	0,4	1,1	1,0	1,0
2 693 euros ≤ R < 3 348 euros	0,7	0,7	1,9	0,5	0,4	0,1	0,9	0,4
R ≥ 3 348 euros	0,3	0,4	1,6	0,2	0,3	0,1	0,2	0,4
Patrimoine immobilier et financier^{b)}								
Patrimoine (P) < 2 000 euros	85,5	87,7	87,1	88,0	88,5	83,9	91,8	86,6
2 000 euros ≤ P < 10 000 euros	1,6	1,6	1,5	1,8	1,1	2,8	1,4	2,4
10 000 euros ≤ P < 50 000 euros	2,3	2,1	1,3	0,9	2,5	4,4	1,1	2,2
P ≥ 50 000 euros	10,5	8,7	10,0	9,3	7,8	8,9	5,7	8,8
Capacité de remboursement^{c)}								
Capacité de remboursement (CAR) < 0 euro	50,2	50,7	44,3	50,8	54,9	52,7	51,2	44,6
0 euro ≤ CAR < 450 euros	29,3	29,8	29,7	29,3	27,0	30,5	30,4	34,0
dont : 0 euro ≤ CAR < 100 euros	8,1	8,3	7,5	8,4	7,2	9,1	8,0	10,0
100 euros ≤ CAR < 250 euros	10,3	10,9	11,8	9,8	10,3	10,1	10,8	14,9
250 euros ≤ CAR < 450 euros	10,9	10,6	10,4	11,2	9,6	11,4	11,6	9,0
450 euros ≤ CAR < 800 euros	10,8	10,7	13,2	10,0	9,4	10,6	11,3	12,8
800 euros ≤ CAR < 1 500 euros	7,3	6,7	7,9	7,7	6,8	4,9	5,8	7,1
CAR ≥ 1 500 euros	2,4	2,1	4,9	2,2	1,8	1,3	1,3	1,6

a) Ressources mensuelles après déduction de l'impôt sur le revenu et de la taxe d'habitation.

b) Patrimoine immobilier et financier des ménages surendettés.

c) Capacité de remboursement mensuelle des ménages surendettés.

Source : Banque de France.

3. Caractéristiques de l'endettement

Caractéristiques de l'endettement au niveau régional

(encours des dettes en milliers d'euros, endettement médian en euros, part en %, nombre de dossiers traités et de dettes en unités)

	Encours des dettes	Nombre de dossiers traités	Nombre de dettes	Part dans l'endettement global	Part des dossiers concernés	Endettement médian	Nb médian de dettes par dossier
Dettes financières	290 662	8 594	37 734	68,8	80,7	13 136	3,0
Dettes immobilières	124 374	1 085	1 741	29,4	10,2	90 140	1,0
Dettes à la consommation	158 571	7 635	29 952	37,5	71,7	12 067	3,0
Microcrédit et prêts sur gage	93	53	63	0,0	0,5	1 104	1,0
Autres dettes bancaires (découverts et dépassements)	7 625	4 828	5 978	1,8	45,4	806	1,0
Dettes de charges courantes	60 957	8 376	30 931	14,4	78,7	3 887	3,0
Dettes de logement	31 523	5 516	6 687	7,5	51,8	3 351	1,0
Dettes d'énergie et de communication	8 963	5 419	11 256	2,1	50,9	1 066	2,0
Dettes de transport	151	160	189	0,0	1,5	234	1,0
Dettes d'assurance/de mutuelle	2 592	2 849	4 471	0,6	26,8	548	1,0
Dettes de santé/d'éducation	2 751	2 567	4 316	0,7	24,1	406	1,0
Dettes alimentaires	1 608	335	361	0,4	3,1	2 331	1,0
Dettes fiscales	13 368	2 387	3 652	3,2	22,4	941	1,0
Autres dettes	70 709	6 071	13 448	16,7	57,0	2 044	2,0
Dettes diverses	41 445	2 970	5 034	9,8	27,9	1 626	1,0
Dettes sociales	16 982	3 425	5 035	4,0	32,2	1 359	1,0
Dettes professionnelles	2 791	82	132	0,7	0,8	5 880	1,0
Dettes pénales et réparations pécuniaires	9 490	2 220	3 247	2,2	20,9	766	1,0
Endettement (hors dettes immobilières)	297 954	10 594	80 372	70,6	99,5	16 266	6,0
Dettes éligibles au traitement du surendettement	403 249	10 639	77 854	95,5	99,9	16 681	6,0
Endettement global	422 328	10 645	82 113	100,0	100,0	17 667	7,0

Note : Tableau détaillé disponible à l'adresse Internet

<https://particuliers.banque-france.fr/etudes-statistiques/surendettement/etudes-sur-le-surendettement>

Source : Banque de France.

RÉGION BOURGOGNE-FRANCHE-COMTÉ

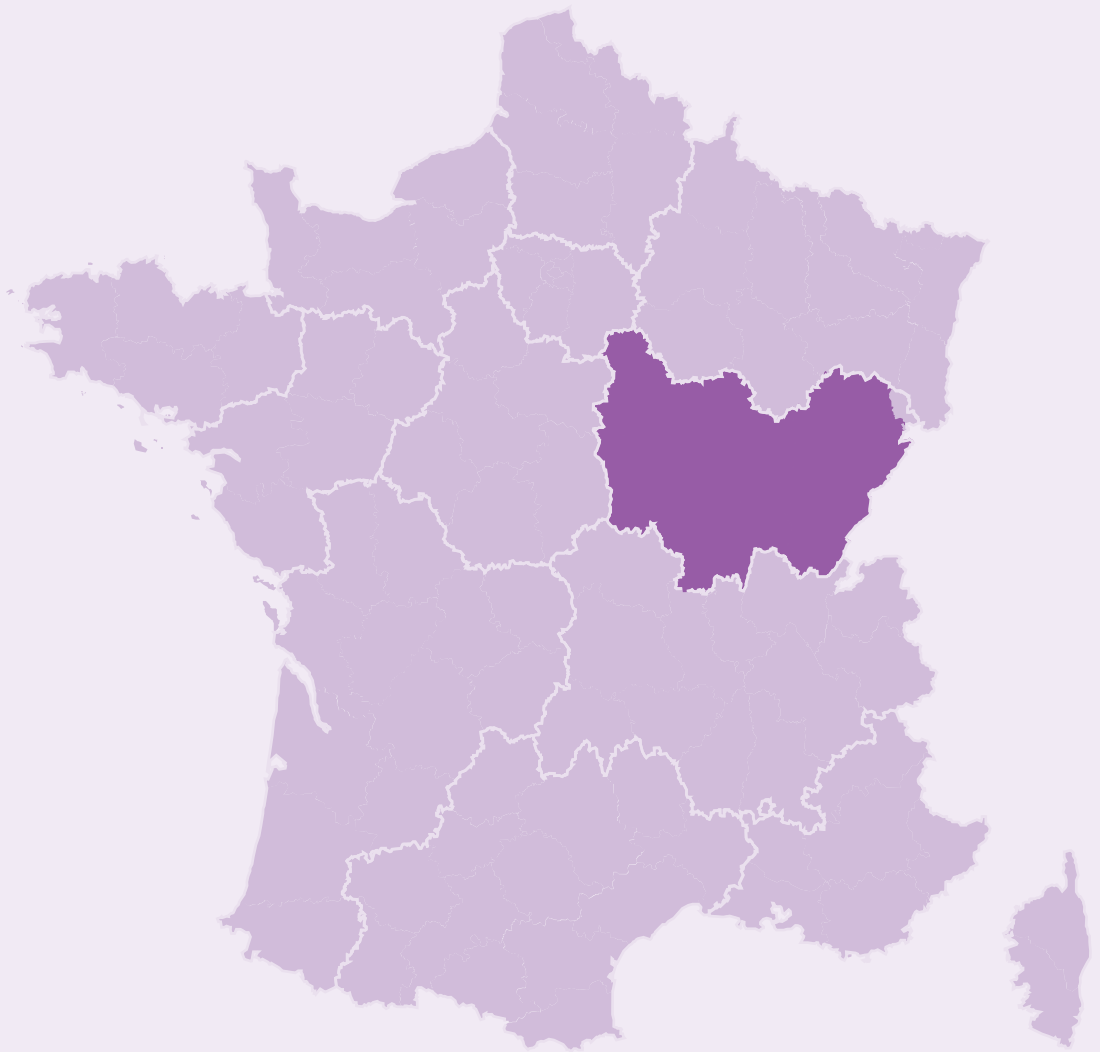

RÉGION BOURGOGNE-FRANCHE-COMTÉ

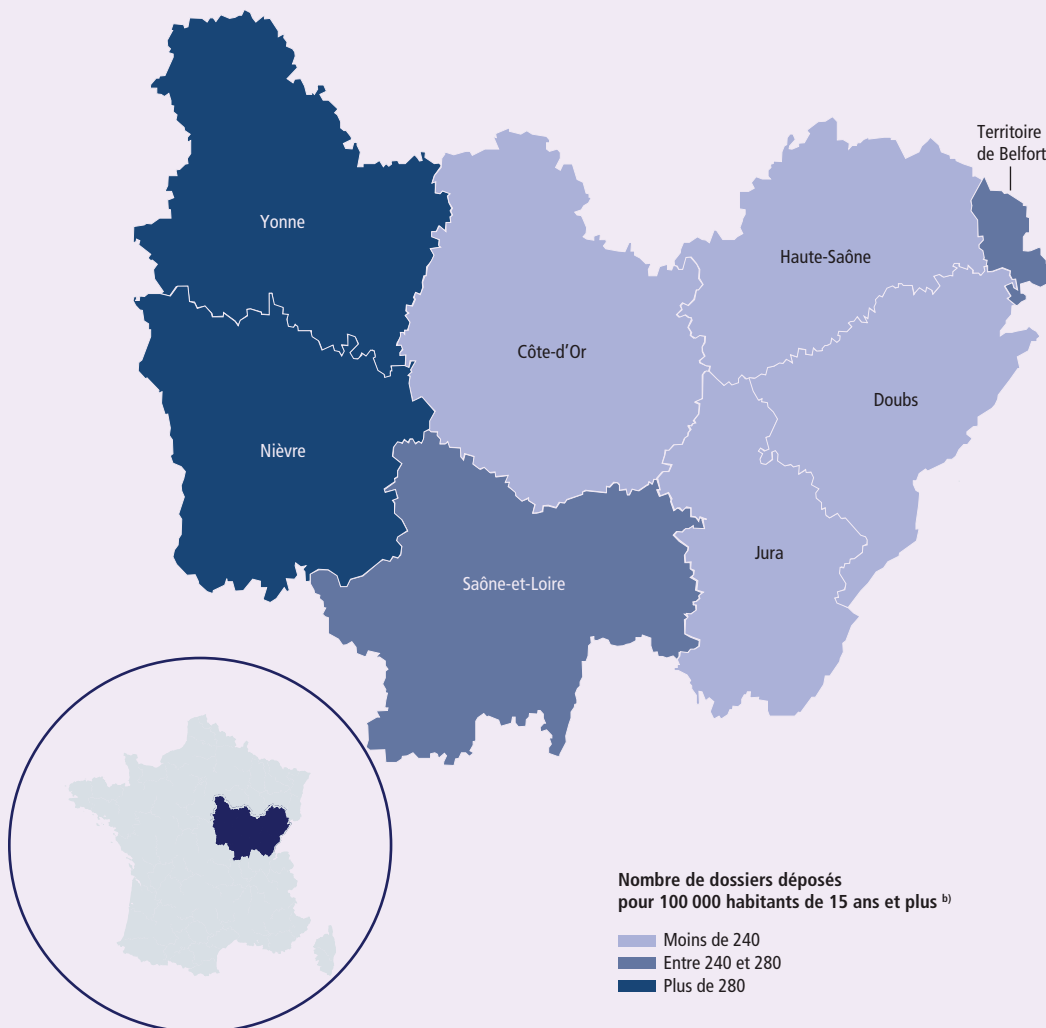

SURENDETTEMENT – DONNÉES 2022

5 757 dépôts de dossiers de surendettement

5 761 personnes surendettées ^{a)}

246 dépôts de dossiers pour 100 000 habitants ^{b)}

16 887 € d'endettement médian, hors immobilier, des ménages surendettés ^{c)}

58,8 % des ménages surendettés sous le seuil de pauvreté ^{d)}

CONTEXTE SOCIO-ÉCONOMIQUE

2 336 134 habitants (personnes âgées de 15 ans et plus)

6,4 % de chômage ^{e)}

5,8 % de la population de moins de 65 ans couverte par le RSA ^{f)}

21 640 € de niveau de vie annuel médian ^{g)}

12,8 % des ménages sous le seuil de pauvreté ^{h)}

5,4 % de la population de 25 à 64 ans ayant arrêté sa scolarité avant la fin du collège ⁱ⁾



CÔTE-D'OR

958 dépôts de dossiers de surendettement

941 personnes surendettées ^{a)}

213 dépôts de dossiers pour 100 000 habitants ^{b)}

16 124 € d'endettement médian, hors immobilier, des ménages surendettés ^{c)}

5,7 % de chômage ^{e)}

4,6 % de la population de moins de 65 ans couverte par le RSA ^{f)}

11,2 % des ménages sous le seuil de pauvreté ^{h)}



JURA

483 dépôts de dossiers de surendettement

539 personnes surendettées ^{a)}

224 dépôts de dossiers pour 100 000 habitants ^{b)}

17 524 € d'endettement médian, hors immobilier, des ménages surendettés ^{c)}

5,1 % de chômage ^{e)}

3,8 % de la population de moins de 65 ans couverte par le RSA ^{f)}

11,4 % des ménages sous le seuil de pauvreté ^{h)}



DOUBS

957 dépôts de dossiers de surendettement

921 personnes surendettées ^{a)}

212 dépôts de dossiers pour 100 000 habitants ^{b)}

19 977 € d'endettement médian, hors immobilier, des ménages surendettés ^{c)}

6,8 % de chômage ^{e)}

6,2 % de la population de moins de 65 ans couverte par le RSA ^{f)}

12,1 % des ménages sous le seuil de pauvreté ^{h)}



NIÈVRE

575 dépôts de dossiers de surendettement

595 personnes surendettées ^{a)}

334 dépôts de dossiers pour 100 000 habitants ^{b)}

15 336 € d'endettement médian, hors immobilier, des ménages surendettés ^{c)}

6,7 % de chômage ^{e)}

8,4 % de la population de moins de 65 ans couverte par le RSA ^{f)}

15,5 % des ménages sous le seuil de pauvreté ^{h)}



HAUTE-SAÔNE

451 dépôts de dossiers de surendettement

448 personnes surendettées ^{a)}

231 dépôts de dossiers pour 100 000 habitants ^{b)}

18 240 € d'endettement médian, hors immobilier, des ménages surendettés ^{c)}

6,5 % de chômage ^{e)}

4,9 % de la population de moins de 65 ans couverte par le RSA ^{f)}

12,9 % des ménages sous le seuil de pauvreté ^{h)}



SAÔNE-ET-LOIRE

1 196 dépôts de dossiers de surendettement

1 234 personnes surendettées ^{a)}

259 dépôts de dossiers pour 100 000 habitants ^{b)}

15 034 € d'endettement médian, hors immobilier, des ménages surendettés ^{c)}

6,4 % de chômage ^{e)}

5,3 % de la population de moins de 65 ans couverte par le RSA ^{f)}

12,9 % des ménages sous le seuil de pauvreté ^{h)}



TERRITOIRE DE BELFORT

317 dépôts de dossiers de surendettement

332 personnes surendettées ^{a)}

276 dépôts de dossiers pour 100 000 habitants ^{b)}

15 131 € d'endettement médian, hors immobilier, des ménages surendettés ^{c)}

8,5 % de chômage ^{e)}

8,0 % de la population de moins de 65 ans couverte par le RSA ^{f)}

14,7 % des ménages sous le seuil de pauvreté ^{h)}



YONNE

820 dépôts de dossiers de surendettement

751 personnes surendettées ^{a)}

297 dépôts de dossiers pour 100 000 habitants ^{b)}

16 736 € d'endettement médian, hors immobilier, des ménages surendettés ^{c)}

6,9 % de chômage ^{e)}

7,4 % de la population de moins de 65 ans couverte par le RSA ^{f)}

14,5 % des ménages sous le seuil de pauvreté ^{h)}

1. Ménages surendettés et effacements de dettes

Ménages selon la composition familiale (en %)

	Ménages surendettés ^{a)} 2022		Population française ^{b)} 2019	
	France	Région	France	Région
Hommes seuls	28,4	30,7	16,1	17,0
Femmes seules	23,1	23,7	21,0	21,4
Couples sans enfant	9,7	10,5	26,3	28,7
Familles monoparentales	20,8	17,9	9,5	8,4
<i>dont : hommes seuls avec enfant(s)</i>	<i>2,1</i>	<i>2,1</i>	<i>1,8</i>	<i>1,7</i>
<i>femmes seules avec enfant(s)</i>	<i>18,8</i>	<i>15,8</i>	<i>7,7</i>	<i>6,7</i>
Couples avec enfant(s)	15,8	15,1	25,2	23,0
Autres ménages sans famille ^{c)}	2,2	1,9	1,9	1,6

a) Dossiers de surendettement traités.

b) France métropolitaine, ménages selon leur composition.

c) Cette catégorie correspond aux ménages composés de plus d'une personne et ne comprenant pas de famille, par exemple des colocataires. Elle exclut donc les couples, avec ou sans enfant(s), et les familles monoparentales.

Sources : Banque de France ; Insee, recensement de la population 2019.

Effacements de dettes en 2022

a) Dossiers en fin de procédure de surendettement (nombre en unités, part en %)

	Ménages surendettés France		Ménages surendettés région	
	Nombre	Part	Nombre	Part
Dossiers clos^{a)}	112 715	100,0	5 513	100,0
<i>dont : mesures imposées suite à rétablissement personnel^{b)}</i>	<i>43 285</i>	<i>38,4</i>	<i>1 834</i>	<i>33,3</i>
<i>mesures avec effacement partiel^{c)}</i>	<i>21 321</i>	<i>18,9</i>	<i>983</i>	<i>17,8</i>
<i>autres dossiers clos^{d)}</i>	<i>48 109</i>	<i>42,7</i>	<i>2 696</i>	<i>48,9</i>

a) Hors dossiers clos avant examen de recevabilité, ainsi qu'après décision ou jugement d'irrecevabilité.

b) Mesures imposées suite à rétablissement personnel sans liquidation judiciaire.

c) Mesures imposées avec effacement.

d) Mesures sans effacement de dettes, mesures d'attente, plans conventionnels, procédures de rétablissement personnel avec liquidation judiciaire.

b) Effacements de dettes (montant en millions d'euros, part en %)

	Ménages surendettés France		Ménages surendettés région	
	Montant	Part	Montant	Part
Dossiers clos^{a)}	4 922	100,0	249	100,0
<i>dont : mesures imposées suite à rétablissement personnel^{b)}</i>	<i>887</i>	<i>18,0</i>	<i>36</i>	<i>14,5</i>
<i>dont dettes éligibles</i>	<i>822</i>	<i>16,7</i>	<i>33</i>	<i>13,4</i>
<i>mesures avec effacement partiel – montant effacé</i>	<i>484</i>	<i>9,8</i>	<i>23</i>	<i>9,3</i>
<i>autres dossiers clos^{c)}</i>	<i>3 012</i>	<i>61,2</i>	<i>164</i>	<i>66,0</i>
Montant total effacé^{d)}	1 307	26,5	57	22,8

a) et b) Cf. renvois du tableau précédent.

c) Mesures sans effacement de dettes, mesures d'attente, plans conventionnels, procédures de rétablissement personnel avec liquidation judiciaire.

d) Le montant total effacé est égal à la somme des postes « dettes éligibles » et « mesures avec effacement partiel – montant effacé ».

c) Effacement moyen de dettes (en euros)

	Ménages surendettés France	Ménages surendettés région
Mesures imposées suite à rétablissement personnel ^{a)}	18 998	18 244
Mesures avec effacement partiel	22 714	23 683
Montant moyen effacé^{b)}	20 224	20 142

a) Mesures imposées suite à rétablissement personnel sans liquidation judiciaire.

b) L'effacement moyen de dettes est égal au montant total de dettes effacées en 2022 (tableau b), rapporté au nombre de dossiers de surendettement clos en 2022 et ayant bénéficié d'un effacement partiel ou total de leurs dettes (tableau a).

Source : Banque de France.

2. Caractéristiques des personnes et ménages surendettés

Profil sociodémographique (en % du nombre de dossiers de surendettement traités ou de personnes surendettées)

	FRANCE	BOURGOGNE-FRANCHE-COMTÉ	Côte-d'Or	Doubs	Haute-Saône	Jura	Nièvre	Saône-et-Loire	Territoire de Belfort	Yonne
Statut conjugal^{a)}										
Couples (mariés, pacsés, en union libre)	43,9	43,5	42,2	44,1	47,3	42,4	38,4	46,1	44,8	42,3
Divorcés/séparés	26,5	31,1	30,8	30,9	31,6	34,3	26,9	30,5	26,9	35,3
Célibataires	24,8	19,7	21,8	20,4	16,1	18,1	26,9	17,1	23,5	16,6
Veufs(ves)	4,7	5,7	5,3	4,6	4,9	5,2	7,7	6,4	4,8	5,8
Nombre de personnes à charge^{b)}										
0	60,3	64,5	65,1	61,3	63,9	63,2	70,2	65,8	59,2	64,2
1	16,7	15,1	15,1	15,2	13,9	16,4	13,5	13,9	17,3	16,7
2	12,8	11,7	11,0	12,2	14,2	12,0	9,4	11,3	14,1	11,5
3	6,4	5,6	5,6	7,3	4,8	4,8	4,9	6,0	5,1	4,6
4 et plus	3,8	3,3	3,2	4,0	3,2	3,5	2,1	3,0	4,3	3,1
Répartition par sexe et par âge^{c)}										
Hommes										
De 18 à 24 ans	1,3	1,5	1,4	1,8	1,8	1,7	1,7	1,1	0,6	1,7
De 25 à 34 ans	7,4	7,4	7,5	6,8	7,6	7,6	6,1	7,1	11,1	7,5
De 35 à 44 ans	10,8	11,7	12,0	12,6	10,3	12,8	11,6	11,8	11,1	10,5
De 45 à 54 ans	11,6	11,9	10,7	12,9	12,3	12,2	12,6	11,8	9,9	11,9
De 55 à 64 ans	8,8	8,7	8,2	8,4	8,7	8,7	8,9	9,4	6,9	8,9
De 65 à 74 ans	4,5	4,6	3,4	3,8	6,3	4,6	4,9	4,9	4,5	5,6
75 ans et plus	1,5	1,9	2,4	1,4	2,2	1,7	2,4	1,7	1,2	1,9
Femmes										
De 18 à 24 ans	2,4	2,2	2,0	2,3	2,2	0,9	2,2	3,0	1,8	2,1
De 25 à 34 ans	10,7	10,2	9,7	11,3	10,7	10,4	9,6	9,8	12,0	9,1
De 35 à 44 ans	12,7	11,8	11,2	12,5	12,3	12,1	11,4	11,7	13,3	11,3
De 45 à 54 ans	12,9	11,6	12,9	11,5	11,2	12,6	9,4	11,5	13,0	11,2
De 55 à 64 ans	8,5	9,1	10,1	9,3	8,3	8,0	9,2	8,8	7,8	9,9
De 65 à 74 ans	5,0	5,6	7,0	3,8	5,6	4,8	6,7	5,9	5,1	5,5
75 ans et plus	1,9	1,9	1,5	1,5	0,7	1,9	3,4	1,5	1,5	3,1

a) Personnes surendettées de 18 ans et plus – débiteurs et conjoints éventuels (codébiteurs ou non).

b) Dossiers de surendettement traités.

c) Personnes surendettées de 18 ans et plus – débiteurs et codébiteurs.

Source : Banque de France.

Situation au regard du logement^{a)} (en % du nombre de dossiers de surendettement traités)

	FRANCE	BOURGOGNE-FRANCHE-COMTÉ	Côte-d'Or	Doubs	Haute-Saône	Jura	Nièvre	Saône-et-Loire	Territoire de Belfort	Yonne
Locataires	76,0	71,0	74,4	71,2	72,2	72,4	63,4	73,7	75,1	65,2
Propriétaires accédants	6,2	9,9	6,8	10,4	10,7	10,5	14,0	8,1	8,3	12,3
Propriétaires	2,9	4,8	4,8	3,3	5,3	4,6	7,6	4,1	4,3	5,2
Hébergés et occupants à titre gratuit	12,0	11,5	10,0	11,4	10,4	10,7	12,3	11,4	10,8	14,2
Autres cas ^{b)}	3,1	2,9	4,0	3,6	1,3	1,8	2,7	2,8	1,4	3,1

a) Répartition des résidences principales selon le statut d'occupation du débiteur principal.

b) Individus vivant en communauté (service de long ou moyen séjour, maison de retraite, résidence scolaire ou universitaire, caserne, communauté religieuse, foyer, prison, etc.) et individus vivant hors logement (habitation mobile, marinières, sans-abris).

Source : Banque de France.

Caractéristiques professionnelles (en % du nombre de personnes surendettées de 18 ans et plus – débiteurs et codébiteurs)

	FRANCE	BOURGOGNE-FRANCHE-COMTÉ	Côte-d'Or	Doubs	Haute-Saône	Jura	Nièvre	Saône-et-Loire	Territoire de Belfort	Yonne
Situation professionnelle										
Actifs	59,2	57,9	56,7	63,2	58,5	60,9	49,4	58,0	60,2	55,8
Salariés en CDI ^{a)}	26,9	25,1	23,9	27,4	23,4	26,9	20,7	26,3	25,3	24,9
Salariés en CDD ^{a)}	5,3	6,1	6,4	5,8	4,5	7,1	6,4	6,1	6,0	6,0
Salariés intérimaires	2,6	2,6	3,4	2,7	2,0	3,2	2,5	2,4	2,4	1,9
Congé maternité	0,2	0,1	0,3	0,0	0,2	0,2	0,0	0,0	0,0	0,0
Professions libérales	0,0	0,0	0,0	0,0	0,0	0,0	0,0	0,0	0,0	0,0
Artisans, commerçants	0,2	0,2	0,2	0,2	0,0	0,2	0,2	0,2	0,6	0,0
Chômeurs	24,0	23,9	22,5	27,1	28,3	23,4	19,7	22,9	25,9	23,0
Inactifs	40,8	42,1	43,3	36,8	41,5	39,1	50,6	42,0	39,8	44,2
Sans profession	13,4	11,1	10,6	11,8	8,0	8,3	14,6	10,4	14,2	11,6
Retraités	16,6	18,4	19,2	14,2	18,1	16,0	23,9	18,9	15,4	20,8
Élèves et étudiants	0,4	0,3	0,3	0,9	0,4	0,2	0,2	0,2	0,0	0,0
Congé maladie longue durée	4,2	4,6	6,1	2,9	4,2	6,5	4,9	4,2	4,8	4,3
Congé parental	0,6	0,5	0,4	0,2	0,4	0,7	0,7	0,5	0,3	0,7
Invalides	5,5	7,2	6,6	6,7	10,3	7,4	6,4	7,8	5,1	6,9
Professions et catégories socioprofessionnelles ^{b)}										
Artisans, commerçants, chefs d'entreprise (y compris exploitants agricoles)	0,5	0,5	0,4	0,4	0,7	0,2	0,7	0,3	0,6	0,5
Cadres, professions intellectuelles supérieures	1,3	0,9	1,2	1,1	0,4	0,6	0,8	0,6	0,9	1,3
Professions intermédiaires	3,0	2,7	2,8	1,7	0,9	3,9	3,2	3,2	1,8	3,3
Employés	30,6	25,8	29,3	28,9	27,5	24,7	20,3	23,6	25,6	25,7
Ouvriers	21,6	25,8	25,6	23,5	24,6	29,3	26,9	28,0	23,8	23,2
Inactifs ayant déjà travaillé	15,4	17,2	18,3	12,6	17,4	13,2	22,2	18,2	13,6	20,2
Autres personnes sans activité professionnelle	27,6	27,2	22,4	31,8	28,6	28,2	25,9	26,2	33,7	25,7

a) CDI : contrat à durée indéterminée ; CDD : contrat à durée déterminée.

b) Les chômeurs sont classés dans leur précédente catégorie socioprofessionnelle.

Source : Banque de France.

Ressources, patrimoine et capacité de remboursement

(en % du nombre de dossiers de surendettement traités, en % du montant des ressources pour la structure des ressources)

	FRANCE	BOURGOGNE- FRANCHE-COMTÉ	Côte- d'Or	Doubs	Haute- Saône	Jura	Nièvre	Saône- et-Loire	Territoire de Belfort	Yonne
Structure des ressources										
Revenus d'activité	51,4	50,7	49,2	57,3	47,4	54,3	42,2	51,7	52,8	46,7
Pensions	20,8	22,7	24,7	17,1	26,5	21,0	29,0	21,2	19,9	25,7
Revenus du patrimoine	0,2	0,3	0,2	0,2	0,0	0,2	0,5	0,2	0,3	0,4
Prestations familiales, de logement et prime d'activité	14,6	13,6	13,9	12,9	13,9	13,1	13,4	13,8	15,2	13,6
Minima sociaux	9,6	9,3	8,5	9,3	9,0	7,8	12,2	9,3	9,0	9,9
Autres ressources	3,4	3,4	3,5	3,2	3,2	3,5	2,7	3,9	2,7	3,6
Niveau des ressources mensuelles nettes par unité de consommation (UC)^{a)}										
Ressources (R) < 1 020 euros	44,0	41,5	43,3	39,8	38,9	41,4	40,4	40,4	45,1	44,3
1 020 euros ≤ R < 1 267 euros	21,8	22,7	22,7	20,2	25,7	20,5	24,1	24,2	21,8	22,0
1 267 euros ≤ R < 1 495 euros	13,3	14,3	13,7	16,1	15,3	13,2	14,7	14,7	13,1	12,4
1 495 euros ≤ R < 1 689 euros	8,5	9,1	8,2	9,3	8,8	11,5	9,2	9,6	8,4	8,1
1 689 euros ≤ R < 1 881 euros	5,1	5,4	5,0	5,1	7,8	5,5	5,1	5,2	4,7	5,4
1 881 euros ≤ R < 2 095 euros	3,1	3,1	2,7	3,1	1,3	3,3	4,1	3,3	2,9	3,3
2 095 euros ≤ R < 2 355 euros	2,1	1,6	1,6	1,9	1,3	2,4	1,0	1,2	2,2	1,9
2 355 euros ≤ R < 2 693 euros	1,1	1,2	1,6	2,1	0,3	1,3	0,6	1,0	1,1	0,9
2 693 euros ≤ R < 3 348 euros	0,7	0,8	1,0	1,3	0,3	0,2	0,8	0,5	0,4	1,4
R ≥ 3 348 euros	0,3	0,3	0,1	1,2	0,3	0,7	0,0	0,0	0,4	0,3
Patrimoine immobilier et financier^{b)}										
Patrimoine (P) < 2 000 euros	85,5	78,9	83,3	81,6	75,4	78,1	69,4	80,1	83,4	76,3
2 000 euros ≤ P < 10 000 euros	1,6	1,7	1,9	1,3	1,9	1,1	2,1	2,4	0,4	1,1
10 000 euros ≤ P < 50 000 euros	2,3	4,8	3,8	2,7	6,4	2,6	10,9	4,0	3,6	5,8
P ≥ 50 000 euros	10,5	14,7	11,0	14,4	16,3	18,2	17,5	13,5	12,6	16,8
Capacité de remboursement^{c)}										
Capacité de remboursement (CAR) < 0 euro	50,2	46,6	50,1	46,4	46,0	43,8	45,2	45,2	51,3	46,1
0 euro ≤ CAR < 450 euros	29,3	30,5	30,8	28,3	29,7	32,8	30,6	31,3	28,9	31,2
dont : 0 euro ≤ CAR < 100 euros	8,1	9,1	7,2	7,8	10,7	10,9	8,6	8,7	10,5	11,2
100 euros ≤ CAR < 250 euros	10,3	9,9	10,6	7,8	7,8	11,2	12,1	10,3	9,4	9,5
250 euros ≤ CAR < 450 euros	10,9	11,6	13,0	12,6	11,2	10,7	9,9	12,2	9,0	10,6
450 euros ≤ CAR < 800 euros	10,8	12,0	11,0	11,2	14,4	12,0	13,5	13,4	11,2	10,1
800 euros ≤ CAR < 1 500 euros	7,3	7,7	5,7	9,8	8,3	6,8	9,0	7,2	5,1	8,7
CAR ≥ 1 500 euros	2,4	3,1	2,4	4,4	1,6	4,6	1,8	2,9	3,6	3,8

a) Ressources mensuelles après déduction de l'impôt sur le revenu et de la taxe d'habitation.

b) Patrimoine immobilier et financier des ménages surendettés.

c) Capacité de remboursement mensuelle des ménages surendettés.

Source : Banque de France.

3. Caractéristiques de l'endettement

Caractéristiques de l'endettement au niveau régional

(encours des dettes en milliers d'euros, endettement médian en euros, part en %, nombre de dossiers traités et de dettes en unités)

	Encours des dettes	Nombre de dossiers traités	Nombre de dettes	Part dans l'endettement global	Part des dossiers concernés	Endettement médian	Nb médian de dettes par dossier
Dettes financières	163 557	4 064	18 765	75,2	83,1	16 145	4,0
Dettes immobilières	74 863	823	1 311	34,4	16,8	78 943	1,0
Dettes à la consommation	84 899	3 559	14 582	39,1	72,8	13 718	3,0
Microcrédit et prêts sur gage	63	20	28	0,0	0,4	2 178	1,0
Autres dettes bancaires (découverts et dépassements)	3 732	2 281	2 844	1,7	46,7	800	1,0
Dettes de charges courantes	25 937	3 808	14 917	11,9	77,9	3 733	3,0
Dettes de logement	12 400	2 328	2 971	5,7	47,6	3 147	1,0
Dettes d'énergie et de communication	4 323	2 525	5 456	2,0	51,7	1 138	2,0
Dettes de transport	28	47	60	0,0	1,0	251	1,0
Dettes d'assurance/de mutuelle	1 385	1 516	2 521	0,6	31,0	580	1,0
Dettes de santé/d'éducation	1 059	1 114	1 867	0,5	22,8	394	1,0
Dettes alimentaires	633	165	179	0,3	3,4	1 995	1,0
Dettes fiscales	6 109	1 149	1 863	2,8	23,5	1 005	1,0
Autres dettes	27 894	2 747	6 200	12,8	56,2	1 902	2,0
Dettes diverses	17 800	1 464	2 654	8,2	29,9	1 245	1,0
Dettes sociales	6 098	1 469	2 045	2,8	30,0	1 200	1,0
Dettes professionnelles	836	36	56	0,4	0,7	4 234	1,0
Dettes pénales et réparations pécuniaires	3 159	980	1 445	1,5	20,0	732	1,0
Endettement (hors dettes immobilières)	142 524	4 854	38 571	65,6	99,3	16 887	6,0
Dettes éligibles au traitement du surendettement	210 767	4 885	37 972	97,0	99,9	18 574	7,0
Endettement global	217 387	4 889	39 882	100,0	100,0	19 516	7,0

Note : Tableau détaillé disponible à l'adresse Internet

<https://particuliers.banque-france.fr/etudes-statistiques/surendettement/etudes-sur-le-surendettement>

Source : Banque de France.

RÉGION BRETAGNE

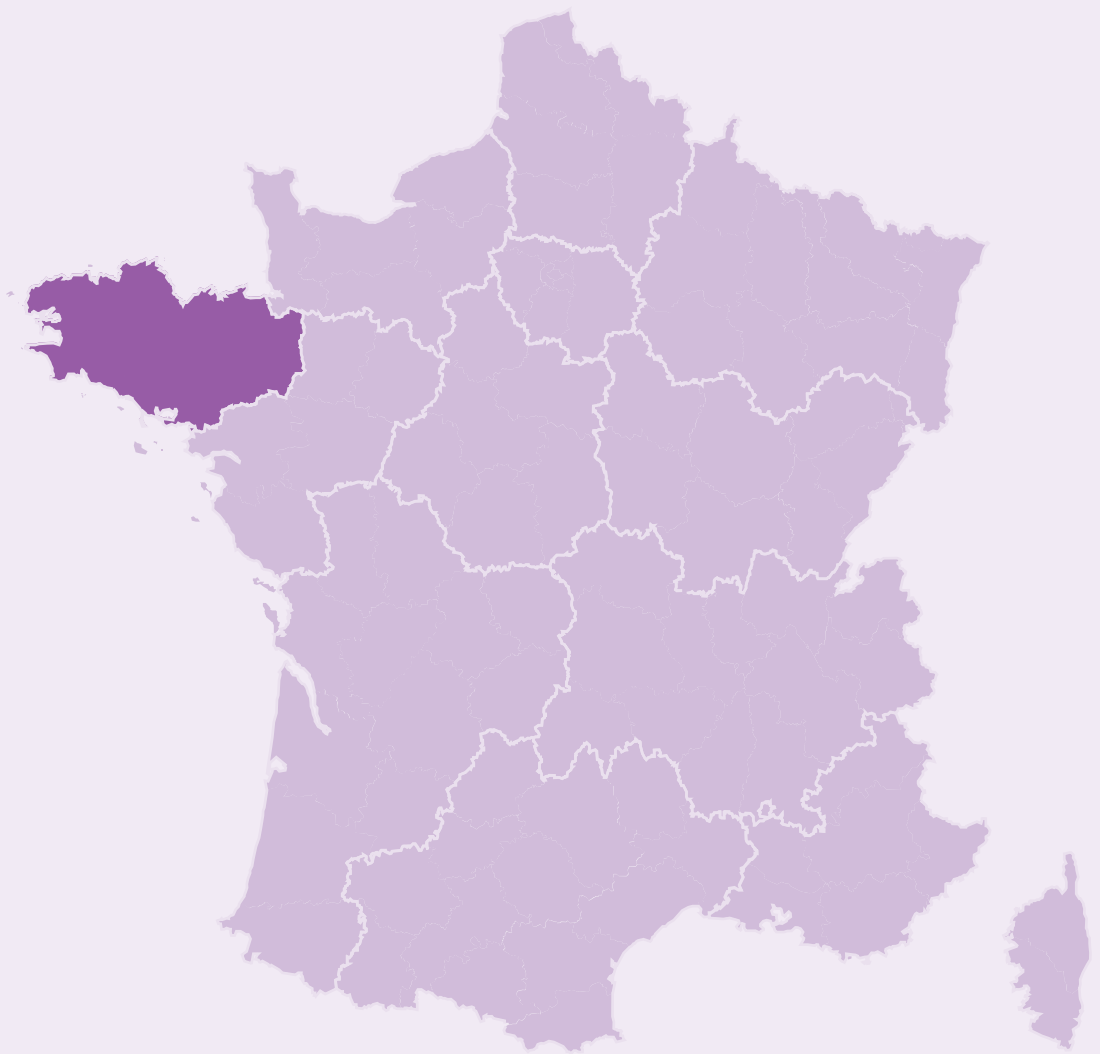

RÉGION BRETAGNE

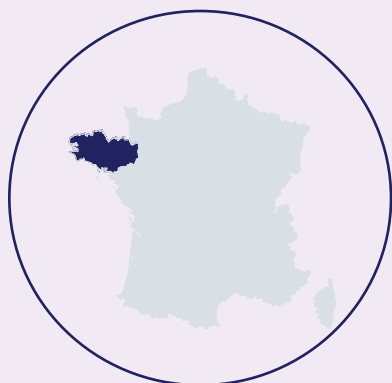

Nombre de dossiers déposés
pour 100 000 habitants de 15 ans et plus ^{b)}

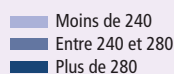

SURENDETTEMENT – DONNÉES 2022

4 392 dépôts de dossiers de surendettement

4 763 personnes surendettées ^{a)}

154 dépôts de dossiers pour 100 000 habitants ^{b)}

14 800 € d'endettement médian, hors immobilier, des ménages surendettés ^{c)}

59,3 % des ménages surendettés sous le seuil de pauvreté ^{d)}

CONTEXTE SOCIO-ÉCONOMIQUE

2 845 722 habitants (personnes âgées de 15 ans et plus)

5,9 % de chômage ^{e)}

4,4 % de la population de moins de 65 ans couverte par le RSA ^{f)}

21 990 € de niveau de vie annuel médian ^{g)}

10,7 % des ménages sous le seuil de pauvreté ^{h)}

3,1 % de la population de 25 à 64 ans ayant arrêté sa scolarité avant la fin du collège ⁱ⁾



CÔTES-D'ARMOR

843 dépôts de dossiers de surendettement

895 personnes surendettées ^{a)}

166 dépôts de dossiers pour 100 000 habitants ^{b)}

14 637 € d'endettement médian, hors immobilier, des ménages surendettés ^{c)}

6,3 % de chômage ^{e)}

4,9 % de la population de moins de 65 ans couverte par le RSA ^{f)}

11,6 % des ménages sous le seuil de pauvreté ^{h)}



ILLE-ET-VILAINE

1 407 dépôts de dossiers de surendettement

1 598 personnes surendettées ^{a)}

155 dépôts de dossiers pour 100 000 habitants ^{b)}

14 326 € d'endettement médian, hors immobilier, des ménages surendettés ^{c)}

5,3 % de chômage ^{e)}

4,1 % de la population de moins de 65 ans couverte par le RSA ^{f)}

10,3 % des ménages sous le seuil de pauvreté ^{h)}



FINISTÈRE

1 132 dépôts de dossiers de surendettement

1 231 personnes surendettées ^{a)}

145 dépôts de dossiers pour 100 000 habitants ^{b)}

14 983 € d'endettement médian, hors immobilier, des ménages surendettés ^{c)}

6,3 % de chômage ^{e)}

4,4 % de la population de moins de 65 ans couverte par le RSA ^{f)}

10,4 % des ménages sous le seuil de pauvreté ^{h)}



MORBIHAN

1 010 dépôts de dossiers de surendettement

1 039 personnes surendettées ^{a)}

155 dépôts de dossiers pour 100 000 habitants ^{b)}

15 365 € d'endettement médian, hors immobilier, des ménages surendettés ^{c)}

5,8 % de chômage ^{e)}

4,3 % de la population de moins de 65 ans couverte par le RSA ^{f)}

11,0 % des ménages sous le seuil de pauvreté ^{h)}

1. Ménages surendettés et effacements de dettes

Ménages selon la composition familiale (en %)

	Ménages surendettés ^{a)} 2022		Population française ^{b)} 2019	
	France	Région	France	Région
Hommes seuls	28,4	32,9	16,1	17,0
Femmes seules	23,1	22,4	21,0	21,8
Couples sans enfant	9,7	8,8	26,3	28,2
Familles monoparentales	20,8	19,1	9,5	7,7
<i>dont : hommes seuls avec enfant(s)</i>	<i>2,1</i>	<i>2,0</i>	<i>1,8</i>	<i>1,6</i>
<i>femmes seules avec enfant(s)</i>	<i>18,8</i>	<i>17,1</i>	<i>7,7</i>	<i>6,1</i>
Couples avec enfant(s)	15,8	15,5	25,2	23,7
Autres ménages sans famille ^{c)}	2,2	1,4	1,9	1,7

a) Dossiers de surendettement traités.

b) France métropolitaine, ménages selon leur composition.

c) Cette catégorie correspond aux ménages composés de plus d'une personne et ne comprenant pas de famille, par exemple des colocataires. Elle exclut donc les couples, avec ou sans enfant(s), et les familles monoparentales.

Sources : Banque de France ; Insee, recensement de la population 2019.

Effacements de dettes en 2022

a) Dossiers en fin de procédure de surendettement (nombre en unités, part en %)

	Ménages surendettés France		Ménages surendettés région	
	Nombre	Part	Nombre	Part
Dossiers clos ^{a)}	112 715	100,0	4 437	100,0
<i>dont : mesures imposées suite à rétablissement personnel ^{b)}</i>	<i>43 285</i>	<i>38,4</i>	<i>1 652</i>	<i>37,2</i>
<i>mesures avec effacement partiel ^{c)}</i>	<i>21 321</i>	<i>18,9</i>	<i>850</i>	<i>19,2</i>
<i>autres dossiers clos ^{d)}</i>	<i>48 109</i>	<i>42,7</i>	<i>1 935</i>	<i>43,6</i>

a) Hors dossiers clos avant examen de recevabilité, ainsi qu'après décision ou jugement d'irrecevabilité.

b) Mesures imposées suite à rétablissement personnel sans liquidation judiciaire.

c) Mesures imposées avec effacement.

d) Mesures sans effacement de dettes, mesures d'attente, plans conventionnels, procédures de rétablissement personnel avec liquidation judiciaire.

b) Effacements de dettes (montant en millions d'euros, part en %)

	Ménages surendettés France		Ménages surendettés région	
	Montant	Part	Montant	Part
Dossiers clos ^{a)}	4 922	100,0	180	100,0
<i>dont : mesures imposées suite à rétablissement personnel ^{b)}</i>	<i>887</i>	<i>18,0</i>	<i>31</i>	<i>17,2</i>
<i>dont dettes éligibles</i>	<i>822</i>	<i>16,7</i>	<i>29</i>	<i>16,3</i>
<i>mesures avec effacement partiel – montant effacé</i>	<i>484</i>	<i>9,8</i>	<i>21</i>	<i>11,4</i>
<i>autres dossiers clos ^{c)}</i>	<i>3 012</i>	<i>61,2</i>	<i>110</i>	<i>61,1</i>
Montant total effacé ^{d)}	1 307	26,5	50	27,7

a) et b) Cf. renvois du tableau précédent.

c) Mesures sans effacement de dettes, mesures d'attente, plans conventionnels, procédures de rétablissement personnel avec liquidation judiciaire.

d) Le montant total effacé est égal à la somme des postes « dettes éligibles » et « mesures avec effacement partiel – montant effacé ».

c) Effacement moyen de dettes (en euros)

	Ménages surendettés France	Ménages surendettés région
Mesures imposées suite à rétablissement personnel ^{a)}	18 998	17 701
Mesures avec effacement partiel	22 714	24 190
Montant moyen effacé ^{b)}	20 224	19 905

a) Mesures imposées suite à rétablissement personnel sans liquidation judiciaire.

b) L'effacement moyen de dettes est égal au montant total de dettes effacées en 2022 (tableau b), rapporté au nombre de dossiers de surendettement clos en 2022 et ayant bénéficié d'un effacement partiel ou total de leurs dettes (tableau a).

Source : Banque de France.

2. Caractéristiques des personnes et ménages surendettés

Profil sociodémographique (en % du nombre de dossiers de surendettement traités ou de personnes surendettées)

	FRANCE	BRETAGNE	Côtes-d'Armor	Finistère	Ille-et-Vilaine	Morbihan
Statut conjugal ^{a)}						
Couples (mariés, pacsés, en union libre)	43,9	41,4	41,0	41,3	40,3	43,5
Divorcés/séparés	26,5	27,5	27,6	27,9	27,7	26,7
Célibataires	24,8	27,2	26,4	27,3	28,8	25,2
Veufs(ves)	4,7	3,9	5,1	3,5	3,2	4,6
Nombre de personnes à charge ^{b)}						
0	60,3	63,2	61,1	65,4	63,5	62,1
1	16,7	15,2	16,3	13,6	15,7	15,6
2	12,8	12,7	13,1	12,5	12,3	13,1
3	6,4	6,1	6,0	6,0	6,0	6,3
4 et plus	3,8	2,8	3,5	2,5	2,5	2,9
Répartition par sexe et par âge ^{c)}						
Hommes						
De 18 à 24 ans	1,3	1,4	0,7	1,5	1,6	1,5
De 25 à 34 ans	7,4	7,5	6,7	7,7	9,1	5,3
De 35 à 44 ans	10,8	12,5	12,2	12,1	13,0	12,3
De 45 à 54 ans	11,6	12,7	11,3	12,8	13,3	12,8
De 55 à 64 ans	8,8	8,2	8,7	7,6	8,1	8,7
De 65 à 74 ans	4,5	4,6	4,8	5,6	3,8	4,3
75 ans et plus	1,5	1,4	1,2	1,8	0,9	1,7
Femmes						
De 18 à 24 ans	2,4	2,5	3,1	2,2	2,6	2,3
De 25 à 34 ans	10,7	10,3	9,2	10,5	11,0	10,0
De 35 à 44 ans	12,7	12,9	13,0	12,8	12,5	13,8
De 45 à 54 ans	12,9	12,7	14,1	12,2	12,3	12,7
De 55 à 64 ans	8,5	7,3	7,7	7,6	6,8	7,3
De 65 à 74 ans	5,0	4,5	5,4	4,0	3,6	5,5
75 ans et plus	1,9	1,7	2,0	1,8	1,6	1,7

a) Personnes surendettées de 18 ans et plus – débiteurs et conjoints éventuels (codébiteurs ou non).

b) Dossiers de surendettement traités.

c) Personnes surendettées de 18 ans et plus – débiteurs et codébiteurs.

Source : Banque de France.

Situation au regard du logement ^{a)} (en % du nombre de dossiers de surendettement traités)

	FRANCE	BRETAGNE	Côtes-d'Armor	Finistère	Ille-et-Vilaine	Morbihan
Locataires	76,0	76,5	75,3	71,5	79,6	78,7
Propriétaires accédants	6,2	6,4	8,1	8,1	4,9	5,2
Propriétaires	2,9	2,9	2,5	3,6	2,3	3,2
Hébergés et occupants à titre gratuit	12,0	11,3	11,1	13,3	10,4	10,6
Autres cas ^{b)}	3,1	2,9	3,1	3,6	2,7	2,4

a) Répartition des résidences principales selon le statut d'occupation du débiteur principal.

b) Individus vivant en communauté (service de long ou moyen séjour, maison de retraite, résidence scolaire ou universitaire, caserne, communauté religieuse, foyer, prison, etc.) et individus vivant hors logement (habitation mobile, marinière, sans-abris).

Source : Banque de France.

Caractéristiques professionnelles (en % du nombre de personnes surendettées de 18 ans et plus – débiteurs et codébiteurs)

	FRANCE	BRETAGNE	Côtes-d'Armor	Finistère	Ille-et-Vilaine	Morbihan
Situation professionnelle						
Actifs	59,2	61,6	56,8	61,3	64,1	62,1
Salariés en CDI ^{a)}	26,9	26,8	24,6	25,0	30,2	25,6
Salariés en CDD ^{a)}	5,3	5,7	6,7	5,7	5,1	5,6
Salariés intérimaires	2,6	3,5	3,7	2,2	4,0	4,3
Congé maternité	0,2	0,3	0,2	0,2	0,1	0,6
Professions libérales	0,0	0,1	0,0	0,1	0,0	0,3
Artisans, commerçants	0,2	0,3	0,1	0,5	0,3	0,3
Chômeurs	24,0	24,9	21,5	27,7	24,5	25,4
Inactifs	40,8	38,4	43,2	38,7	35,9	37,9
Sans profession	13,4	11,3	16,6	9,5	10,8	9,4
Retraités	16,6	16,0	16,1	17,2	14,1	17,6
Élèves et étudiants	0,4	0,3	0,2	0,6	0,3	0,2
Congé maladie longue durée	4,2	3,7	3,1	3,4	3,9	4,1
Congé parental	0,6	0,8	1,3	0,7	0,6	0,8
Invalides	5,5	6,3	5,8	7,1	6,2	5,8
Professions et catégories socioprofessionnelles ^{b)}						
Artisans, commerçants, chefs d'entreprise (y compris exploitants agricoles)	0,5	0,8	0,2	1,4	0,4	1,0
Cadres, professions intellectuelles supérieures	1,3	1,4	1,9	0,9	1,6	1,5
Professions intermédiaires	3,0	2,4	2,3	2,2	2,1	3,0
Employés	30,6	27,2	22,8	28,8	28,2	27,5
Ouvriers	21,6	26,3	21,3	29,2	24,9	29,5
Inactifs ayant déjà travaillé	15,4	13,9	15,3	14,0	13,3	13,4
Autres personnes sans activité professionnelle	27,6	28,0	36,1	23,6	29,5	24,2

a) CDI : contrat à durée indéterminée; CDD : contrat à durée déterminée.

b) Les chômeurs sont classés dans leur précédente catégorie socioprofessionnelle.

Source : Banque de France.

Ressources, patrimoine et capacité de remboursement

(en % du nombre de dossiers de surendettement traités, en % du montant des ressources pour la structure des ressources)

	FRANCE	BRETAGNE	Côtes-d'Armor	Finistère	Ille-et-Vilaine	Morbihan
Structure des ressources						
Revenus d'activité	51,4	51,2	50,1	49,4	54,6	49,0
Pensions	20,8	21,4	21,3	23,2	18,9	23,4
Revenus du patrimoine	0,2	0,1	0,2	0,2	0,2	0,1
Prestations familiales, de logement et prime d'activité	14,6	14,2	15,2	13,6	13,9	14,6
Minima sociaux	9,6	9,5	9,6	10,0	9,6	8,6
Autres ressources	3,4	3,5	3,5	3,7	2,9	4,2
Niveau des ressources mensuelles nettes par unité de consommation (UC)^{a)}						
Ressources (R) < 1 020 euros	44,0	42,1	45,6	42,3	39,8	42,3
1 020 euros ≤ R < 1 267 euros	21,8	22,7	22,1	23,7	22,3	22,8
1 267 euros ≤ R < 1 495 euros	13,3	14,7	13,5	13,6	15,9	14,9
1 495 euros ≤ R < 1 689 euros	8,5	9,3	8,9	9,7	9,3	9,1
1 689 euros ≤ R < 1 881 euros	5,1	5,5	5,1	5,0	6,0	5,4
1 881 euros ≤ R < 2 095 euros	3,1	2,7	2,1	3,2	2,9	2,3
2 095 euros ≤ R < 2 355 euros	2,1	1,3	1,3	0,9	1,8	1,1
2 355 euros ≤ R < 2 693 euros	1,1	1,0	0,5	1,1	1,0	1,0
2 693 euros ≤ R < 3 348 euros	0,7	0,6	0,5	0,4	0,6	0,9
R ≥ 3 348 euros	0,3	0,1	0,3	0,0	0,2	0,1
Patrimoine immobilier et financier^{b)}						
Patrimoine (P) < 2 000 euros	85,5	84,3	82,6	80,9	87,7	84,8
2 000 euros ≤ P < 10 000 euros	1,6	2,0	1,7	2,4	1,8	2,1
10 000 euros ≤ P < 50 000 euros	2,3	2,4	3,6	3,0	1,2	2,3
P ≥ 50 000 euros	10,5	11,3	12,1	13,7	9,3	10,8
Capacité de remboursement^{c)}						
Capacité de remboursement (CAR) < 0 euro	50,2	47,2	49,3	46,6	47,4	45,7
0 euro ≤ CAR < 450 euros	29,3	31,7	31,3	30,8	32,3	32,3
dont : 0 euro ≤ CAR < 100 euros	8,1	8,3	8,2	8,6	8,3	7,9
100 euros ≤ CAR < 250 euros	10,3	12,1	11,3	11,3	11,9	14,0
250 euros ≤ CAR < 450 euros	10,9	11,4	11,8	10,9	12,1	10,4
450 euros ≤ CAR < 800 euros	10,8	12,3	11,1	13,0	11,9	13,1
800 euros ≤ CAR < 1 500 euros	7,3	6,7	5,9	7,4	6,7	6,4
CAR ≥ 1 500 euros	2,4	2,1	2,5	2,2	1,7	2,5

a) Ressources mensuelles après déduction de l'impôt sur le revenu et de la taxe d'habitation.

b) Patrimoine immobilier et financier des ménages surendettés.

c) Capacité de remboursement mensuelle des ménages surendettés.

Source : Banque de France.

3. Caractéristiques de l'endettement

Caractéristiques de l'endettement au niveau régional

(encours des dettes en milliers d'euros, endettement médian en euros, part en %, nombre de dossiers traités et de dettes en unités)

	Encours des dettes	Nombre de dossiers traités	Nombre de dettes	Part dans l'endettement global	Part des dossiers concernés	Endettement médian	Nb médian de dettes par dossier
Dettes financières	111 200	3 346	14 501	70,8	81,9	13 070	3,0
Dettes immobilières	48 776	555	1 003	31,0	13,6	77 298	2,0
Dettes à la consommation	59 336	2 938	11 148	37,8	72,0	11 227	3,0
Microcrédit et prêts sur gage	59	31	33	0,0	0,8	1 687	1,0
Autres dettes bancaires (découverts et dépassements)	3 030	1 881	2 317	1,9	46,1	797	1,0
Dettes de charges courantes	20 811	3 195	12 564	13,2	78,3	3 478	3,0
Dettes de logement	8 943	1 906	2 246	5,7	46,7	2 787	1,0
Dettes d'énergie et de communication	3 744	2 247	4 963	2,4	55,0	1 102	2,0
Dettes de transport	47	103	118	0,0	2,5	195	1,0
Dettes d'assurance/de mutuelle	975	1 169	2 000	0,6	28,6	507	1,0
Dettes de santé/d'éducation	1 046	1 109	1 831	0,7	27,2	383	1,0
Dettes alimentaires	437	152	162	0,3	3,7	1 883	1,0
Dettes fiscales	5 618	825	1 243	3,6	20,2	871	1,0
Autres dettes	25 086	2 483	5 578	16,0	60,8	1 743	2,0
Dettes diverses	16 554	1 433	2 515	10,5	35,1	1 160	1,0
Dettes sociales	4 708	1 300	1 913	3,0	31,8	1 155	1,0
Dettes professionnelles	560	22	28	0,4	0,5	13 844	1,0
Dettes pénales et réparations pécuniaires	3 264	778	1 122	2,1	19,1	739	1,0
Endettement (hors dettes immobilières)	108 321	4 052	31 640	69,0	99,2	14 800	6,0
Dettes éligibles au traitement du surendettement	151 006	4 080	31 052	96,1	99,9	15 795	7,0
Endettement global	157 096	4 083	32 643	100,0	100,0	16 889	7,0

Note : Tableau détaillé disponible à l'adresse Internet

<https://particuliers.banque-france.fr/etudes-statistiques/surendettement/etudes-sur-le-surendettement>

Source : Banque de France.

RÉGION CENTRE-VAL DE LOIRE

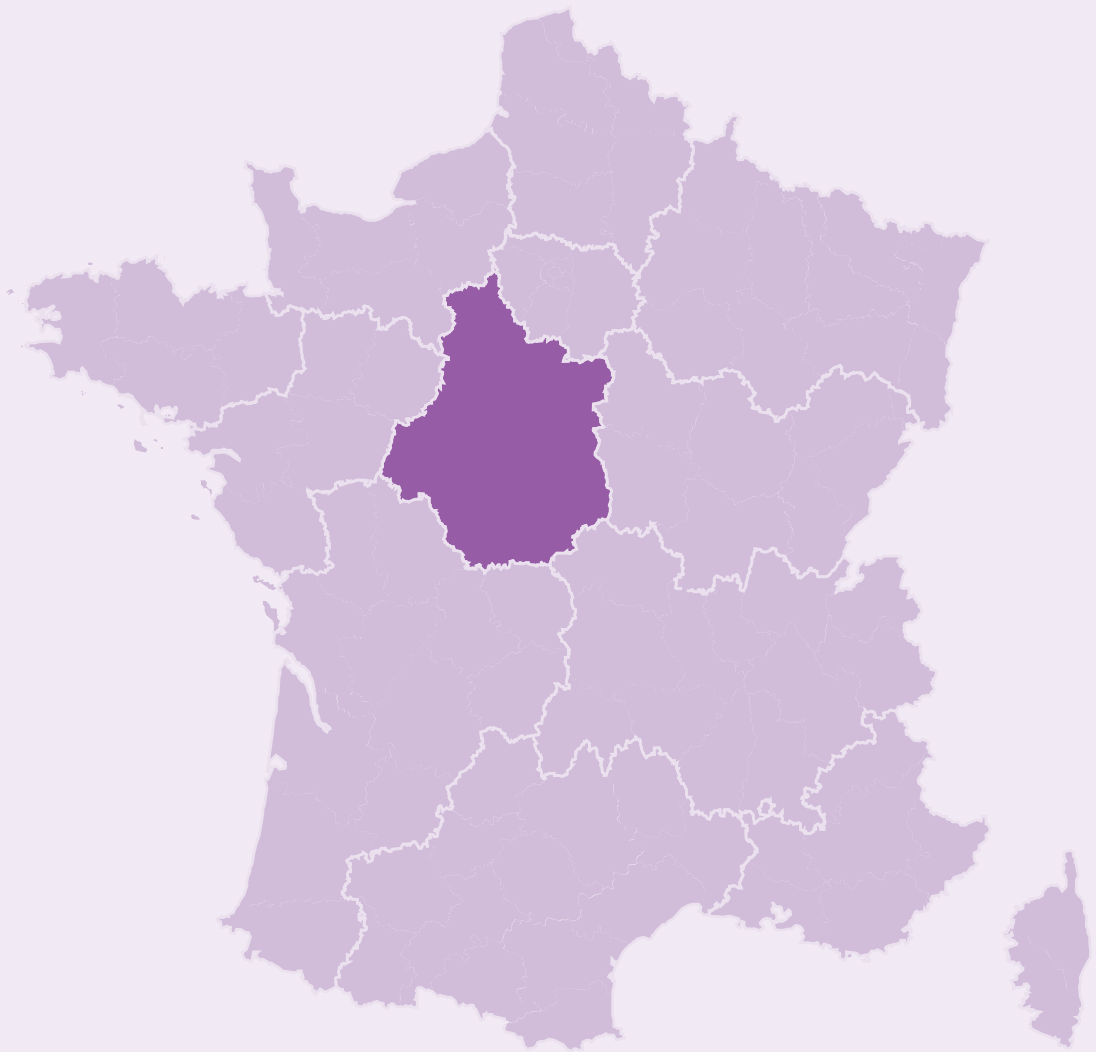

RÉGION CENTRE-VAL DE LOIRE

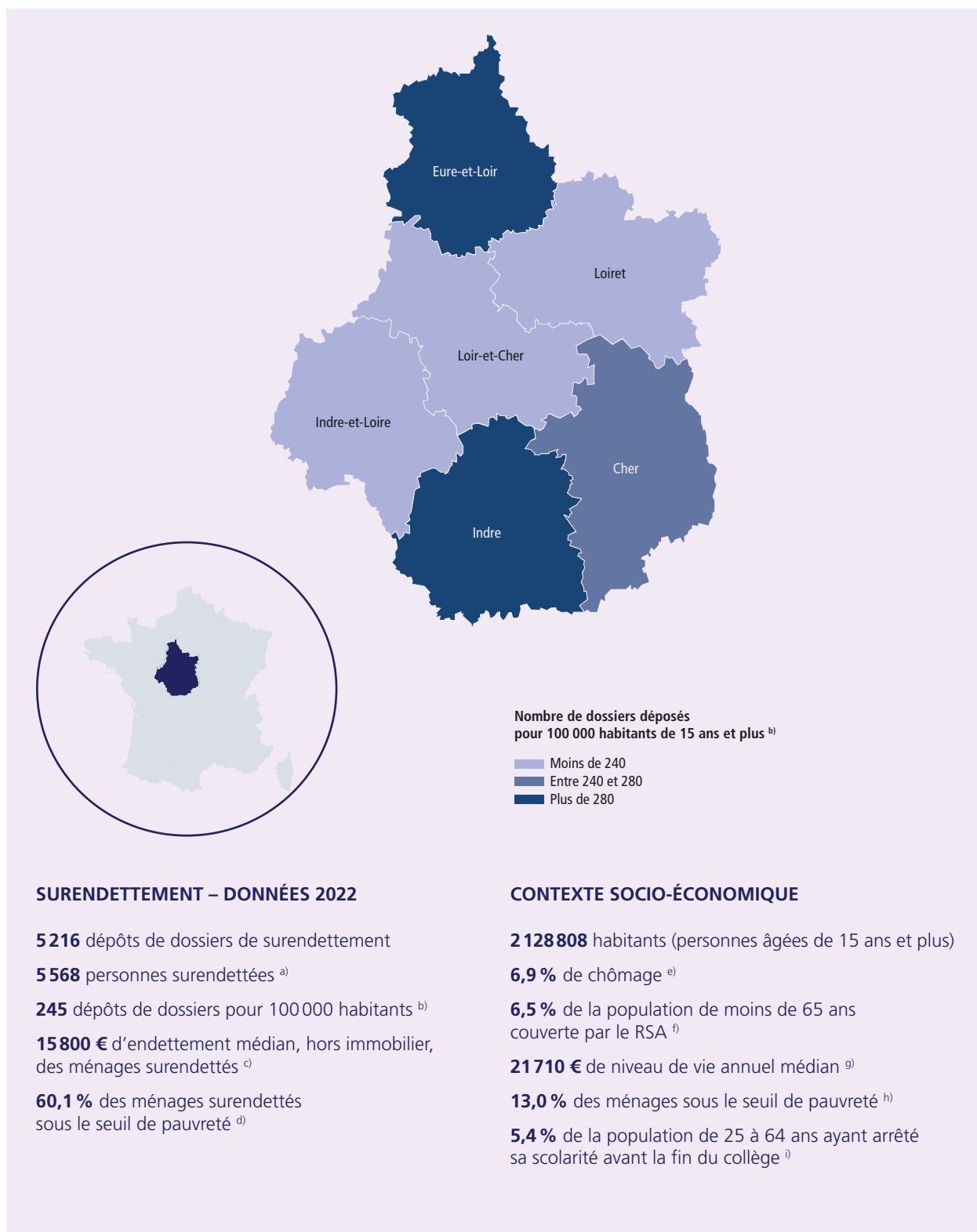



CHER

656 dépôts de dossiers de surendettement
728 personnes surendettées ^{a)}
261 dépôts de dossiers pour 100 000 habitants ^{b)}
14 420 € d'endettement médian, hors immobilier, des ménages surendettés ^{c)}
7,5 % de chômage ^{e)}
9,0 % de la population de moins de 65 ans couverte par le RSA ^{f)}
14,0 % des ménages sous le seuil de pauvreté ^{h)}



INDRE-ET-LOIRE

1 116 dépôts de dossiers de surendettement
1 143 personnes surendettées ^{a)}
218 dépôts de dossiers pour 100 000 habitants ^{b)}
14 298 € d'endettement médian, hors immobilier, des ménages surendettés ^{c)}
6,6 % de chômage ^{e)}
6,1 % de la population de moins de 65 ans couverte par le RSA ^{f)}
12,6 % des ménages sous le seuil de pauvreté ^{h)}



EURE-ET-LOIRE

1 006 dépôts de dossiers de surendettement
1 053 personnes surendettées ^{a)}
288 dépôts de dossiers pour 100 000 habitants ^{b)}
17 710 € d'endettement médian, hors immobilier, des ménages surendettés ^{c)}
6,9 % de chômage ^{e)}
5,3 % de la population de moins de 65 ans couverte par le RSA ^{f)}
11,9 % des ménages sous le seuil de pauvreté ^{h)}



LOIR-ET-CHER

558 dépôts de dossiers de surendettement
626 personnes surendettées ^{a)}
204 dépôts de dossiers pour 100 000 habitants ^{b)}
17 431 € d'endettement médian, hors immobilier, des ménages surendettés ^{c)}
6,1 % de chômage ^{e)}
6,6 % de la population de moins de 65 ans couverte par le RSA ^{f)}
12,5 % des ménages sous le seuil de pauvreté ^{h)}



INDRE

544 dépôts de dossiers de surendettement
557 personnes surendettées ^{a)}
295 dépôts de dossiers pour 100 000 habitants ^{b)}
13 590 € d'endettement médian, hors immobilier, des ménages surendettés ^{c)}
7,3 % de chômage ^{e)}
7,5 % de la population de moins de 65 ans couverte par le RSA ^{f)}
14,5 % des ménages sous le seuil de pauvreté ^{h)}



LOIRET

1 336 dépôts de dossiers de surendettement
1 461 personnes surendettées ^{a)}
239 dépôts de dossiers pour 100 000 habitants ^{b)}
16 963 € d'endettement médian, hors immobilier, des ménages surendettés ^{c)}
7,4 % de chômage ^{e)}
6,4 % de la population de moins de 65 ans couverte par le RSA ^{f)}
13,3 % des ménages sous le seuil de pauvreté ^{h)}

1. Ménages surendettés et effacements de dettes

Ménages selon la composition familiale (en %)

	Ménages surendettés ^{a)} 2022		Population française ^{b)} 2019	
	France	Région	France	Région
Hommes seuls	28,4	28,4	16,1	16,1
Femmes seules	23,1	22,8	21,0	20,7
Couples sans enfant	9,7	10,0	26,3	29,1
Familles monoparentales	20,8	20,5	9,5	8,5
<i>dont : hommes seuls avec enfant(s)</i>	<i>2,1</i>	<i>2,2</i>	<i>1,8</i>	<i>1,7</i>
<i>femmes seules avec enfant(s)</i>	<i>18,8</i>	<i>18,3</i>	<i>7,7</i>	<i>6,8</i>
Couples avec enfant(s)	15,8	16,7	25,2	24,2
Autres ménages sans famille ^{c)}	2,2	1,6	1,9	1,5

a) Dossiers de surendettement traités.

b) France métropolitaine, ménages selon leur composition.

c) Cette catégorie correspond aux ménages composés de plus d'une personne et ne comprenant pas de famille, par exemple des colocataires. Elle exclut donc les couples, avec ou sans enfant(s), et les familles monoparentales.

Sources : Banque de France ; Insee, recensement de la population 2019.

Effacements de dettes en 2022

a) Dossiers en fin de procédure de surendettement (nombre en unités, part en %)

	Ménages surendettés France		Ménages surendettés région	
	Nombre	Part	Nombre	Part
Dossiers clos ^{a)}	112 715	100,0	5 242	100,0
<i>dont : mesures imposées suite à rétablissement personnel ^{b)}</i>	<i>43 285</i>	<i>38,4</i>	<i>1 818</i>	<i>34,7</i>
<i>mesures avec effacement partiel ^{c)}</i>	<i>21 321</i>	<i>18,9</i>	<i>907</i>	<i>17,3</i>
<i>autres dossiers clos ^{d)}</i>	<i>48 109</i>	<i>42,7</i>	<i>2 517</i>	<i>48,0</i>

a) Hors dossiers clos avant examen de recevabilité, ainsi qu'après décision ou jugement d'irrecevabilité.

b) Mesures imposées suite à rétablissement personnel sans liquidation judiciaire.

c) Mesures imposées avec effacement.

d) Mesures sans effacement de dettes, mesures d'attente, plans conventionnels, procédures de rétablissement personnel avec liquidation judiciaire.

b) Effacements de dettes (montant en millions d'euros, part en %)

	Ménages surendettés France		Ménages surendettés région	
	Montant	Part	Montant	Part
Dossiers clos ^{a)}	4 922	100,0	240	100,0
<i>dont : mesures imposées suite à rétablissement personnel ^{b)}</i>	<i>887</i>	<i>18,0</i>	<i>34</i>	<i>14,1</i>
<i>dont dettes éligibles</i>	<i>822</i>	<i>16,7</i>	<i>32</i>	<i>13,3</i>
<i>mesures avec effacement partiel – montant effacé</i>	<i>484</i>	<i>9,8</i>	<i>19</i>	<i>8,0</i>
<i>autres dossiers clos ^{c)}</i>	<i>3 012</i>	<i>61,2</i>	<i>165</i>	<i>69,0</i>
Montant total effacé ^{d)}	1 307	26,5	51	21,3

a) et b) Cf. renvois du tableau précédent.

c) Mesures sans effacement de dettes, mesures d'attente, plans conventionnels, procédures de rétablissement personnel avec liquidation judiciaire.

d) Le montant total effacé est égal à la somme des postes « dettes éligibles » et « mesures avec effacement partiel – montant effacé ».

c) Effacement moyen de dettes (en euros)

	Ménages surendettés France	Ménages surendettés région
Mesures imposées suite à rétablissement personnel ^{a)}	18 998	17 548
Mesures avec effacement partiel	22 714	21 081
Montant moyen effacé ^{b)}	20 224	18 724

a) Mesures imposées suite à rétablissement personnel sans liquidation judiciaire.

b) L'effacement moyen de dettes est égal au montant total de dettes effacées en 2022 (tableau b), rapporté au nombre de dossiers de surendettement clos en 2022 et ayant bénéficié d'un effacement partiel ou total de leurs dettes (tableau a).

Source : Banque de France.

2. Caractéristiques des personnes et ménages surendettés

Profil sociodémographique (en % du nombre de dossiers de surendettement traités ou de personnes surendettées)

	FRANCE	CENTRE-VAL DE LOIRE	Cher	Eure-et-Loir	Indre	Indre-et-Loire	Loir-et-Cher	Loiret
Statut conjugal ^{a)}								
Couples (mariés, pacsés, en union libre)	43,9	44,4	46,5	45,9	41,9	37,3	47,7	47,2
Divorcés/séparés	26,5	25,5	22,1	25,6	22,4	29,2	25,9	25,2
Célibataires	24,8	24,6	23,5	24,0	29,0	27,8	20,1	23,4
Veufs(ves)	4,7	5,5	7,8	4,6	6,6	5,7	6,3	4,2
Nombre de personnes à charge ^{b)}								
0	60,3	60,6	59,5	56,1	67,4	63,3	63,8	58,3
1	16,7	16,9	17,3	16,0	15,0	16,6	17,7	18,0
2	12,8	12,4	14,0	15,8	9,4	11,4	10,4	12,1
3	6,4	6,4	6,3	6,8	5,4	5,8	5,0	7,6
4 et plus	3,8	3,6	3,0	5,2	2,7	2,8	3,1	4,1
Répartition par sexe et par âge ^{c)}								
Hommes								
De 18 à 24 ans	1,3	1,2	1,0	0,9	2,0	1,7	1,0	1,0
De 25 à 34 ans	7,4	6,8	6,7	5,9	6,5	7,1	7,3	7,3
De 35 à 44 ans	10,8	10,7	9,2	11,7	10,6	10,1	9,9	11,6
De 45 à 54 ans	11,6	11,6	11,4	11,7	9,9	11,4	11,8	12,5
De 55 à 64 ans	8,8	9,0	8,9	8,5	11,1	9,3	11,0	7,5
De 65 à 74 ans	4,5	4,8	6,2	4,4	6,3	4,5	4,5	4,1
75 ans et plus	1,5	1,6	2,1	1,8	1,6	1,7	1,6	1,1
Femmes								
De 18 à 24 ans	2,4	2,2	2,7	2,1	2,5	2,8	1,8	1,8
De 25 à 34 ans	10,7	10,7	9,6	10,4	11,5	11,7	9,1	11,0
De 35 à 44 ans	12,7	12,3	12,5	14,1	8,4	12,0	10,1	13,8
De 45 à 54 ans	12,9	13,0	11,4	13,4	12,4	12,4	12,5	14,3
De 55 à 64 ans	8,5	8,3	8,1	8,0	8,6	8,1	9,9	8,0
De 65 à 74 ans	5,0	5,2	6,2	4,7	5,4	4,4	8,0	4,3
75 ans et plus	1,9	2,4	4,0	2,4	3,2	2,6	1,6	1,6

a) Personnes surendettées de 18 ans et plus – débiteurs et conjoints éventuels (codébiteurs ou non).

b) Dossiers de surendettement traités.

c) Personnes surendettées de 18 ans et plus – débiteurs et codébiteurs.

Source : Banque de France.

Situation au regard du logement ^{a)} (en % du nombre de dossiers de surendettement traités)

	FRANCE	CENTRE-VAL DE LOIRE	Cher	Eure-et-Loir	Indre	Indre-et-Loire	Loir-et-Cher	Loiret
Locataires	76,0	73,4	65,9	73,3	76,8	78,2	68,5	74,0
Propriétaires accédants	6,2	9,0	13,2	9,4	6,9	5,1	12,9	9,1
Propriétaires	2,9	3,8	6,1	5,6	4,0	1,9	4,0	2,8
Hébergés et occupants à titre gratuit	12,0	10,9	10,4	10,1	9,4	11,4	11,9	11,4
Autres cas ^{b)}	3,1	2,9	4,4	1,6	2,9	3,4	2,7	2,7

a) Répartition des résidences principales selon le statut d'occupation du débiteur principal.

b) Individus vivant en communauté (service de long ou moyen séjour, maison de retraite, résidence scolaire ou universitaire, caserne, communauté religieuse, foyer, prison, etc.) et individus vivant hors logement (habitation mobile, marinières, sans-abris).

Source : Banque de France.

Caractéristiques professionnelles (en % du nombre de personnes surendettées de 18 ans et plus – débiteurs et codébiteurs)

	FRANCE	CENTRE- VAL DE LOIRE	Cher	Eure-et-Loir	Indre	Indre-et-Loire	Loir-et-Cher	Loiret
Situation professionnelle								
Actifs	59,2	60,6	54,9	61,4	56,2	61,3	63,3	62,6
Salariés en CDI ^{a)}	26,9	28,0	24,5	29,3	24,1	26,7	29,9	30,6
Salariés en CDD ^{a)}	5,3	4,9	5,2	5,2	5,6	5,5	4,0	4,1
Salariés intérimaires	2,6	3,1	2,5	2,9	3,2	2,4	3,0	4,2
Congé maternité	0,2	0,1	0,0	0,1	0,2	0,3	0,0	0,1
Professions libérales	0,0	0,0	0,0	0,1	0,0	0,0	0,0	0,0
Artisans, commerçants	0,2	0,1	0,3	0,3	0,0	0,1	0,3	0,0
Chômeurs	24,0	24,2	22,5	23,5	23,2	26,2	26,0	23,7
Inactifs	40,8	39,4	45,1	38,6	43,8	38,7	36,7	37,4
Sans profession	13,4	12,0	16,8	12,7	10,2	9,1	5,9	14,8
Retraités	16,6	17,7	22,3	17,1	22,1	17,6	20,1	13,4
Élèves et étudiants	0,4	0,3	0,0	0,4	0,0	0,5	0,2	0,5
Congé maladie longue durée	4,2	3,9	2,5	3,3	4,1	5,3	4,2	3,7
Congé parental	0,6	0,7	0,3	0,9	0,5	0,8	0,8	0,7
Invalides	5,5	4,7	3,3	4,1	6,8	5,3	5,6	4,2
Professions et catégories socioprofessionnelles ^{b)}								
Artisans, commerçants, chefs d'entreprise (y compris exploitants agricoles)	0,5	0,4	0,4	0,6	0,2	0,5	0,8	0,3
Cadres, professions intellectuelles supérieures	1,3	1,2	0,7	1,5	0,9	0,9	1,4	1,5
Professions intermédiaires	3,0	2,5	4,5	1,8	1,8	1,7	2,6	2,9
Employés	30,6	33,7	24,7	33,1	32,3	39,4	35,5	34,0
Ouvriers	21,6	23,8	24,3	20,4	24,1	21,3	28,6	25,7
Inactifs ayant déjà travaillé	15,4	16,8	21,8	15,9	20,3	17,0	18,5	12,7
Autres personnes sans activité professionnelle	27,6	21,5	23,5	26,7	20,5	19,2	12,6	22,9

a) CDI : contrat à durée indéterminée; CDD : contrat à durée déterminée.

b) Les chômeurs sont classés dans leur précédente catégorie socioprofessionnelle.

Source : Banque de France.

Ressources, patrimoine et capacité de remboursement

(en % du nombre de dossiers de surendettement traités, en % du montant des ressources pour la structure des ressources)

	FRANCE	CENTRE- VAL DE LOIRE	Cher	Eure-et-Loir	Indre	Indre-et-Loire	Loir-et-Cher	Loiret
Structure des ressources								
Revenus d'activité	51,4	51,6	45,8	52,4	46,6	51,0	51,4	56,1
Pensions	20,8	22,0	25,6	21,5	24,3	22,1	25,7	18,0
Revenus du patrimoine	0,2	0,2	0,2	0,4	0,2	0,1	0,2	0,2
Prestations familiales, de logement et prime d'activité	14,6	14,2	14,3	15,1	14,0	14,3	11,8	14,6
Minima sociaux	9,6	8,6	10,1	7,8	11,0	9,2	7,4	7,7
Autres ressources	3,4	3,4	3,9	2,9	3,8	3,3	3,4	3,4
Niveau des ressources mensuelles nettes par unité de consommation (UC) ^{a)}								
Ressources (R) < 1 020 euros	44,0	43,0	45,0	44,6	41,4	42,4	37,9	44,3
1 020 euros ≤ R < 1 267 euros	21,8	21,5	23,1	18,3	25,3	22,6	19,5	21,3
1 267 euros ≤ R < 1 495 euros	13,3	13,6	11,9	15,2	14,0	12,0	17,1	12,9
1 495 euros ≤ R < 1 689 euros	8,5	9,3	7,8	10,0	8,6	10,1	11,5	8,3
1 689 euros ≤ R < 1 881 euros	5,1	5,1	5,0	3,5	4,8	6,0	5,6	5,2
1 881 euros ≤ R < 2 095 euros	3,1	3,5	4,1	3,8	3,6	2,8	4,1	3,2
2 095 euros ≤ R < 2 355 euros	2,1	2,1	1,8	2,4	1,0	2,2	2,3	2,4
2 355 euros ≤ R < 2 693 euros	1,1	1,2	0,8	1,4	0,8	0,9	1,2	1,6
2 693 euros ≤ R < 3 348 euros	0,7	0,6	0,5	0,7	0,2	0,5	0,8	0,6
R ≥ 3 348 euros	0,3	0,2	0,0	0,1	0,2	0,5	0,0	0,2
Patrimoine immobilier et financier ^{b)}								
Patrimoine (P) < 2 000 euros	85,5	80,0	75,0	79,2	78,1	85,8	73,5	82,0
2 000 euros ≤ P < 10 000 euros	1,6	1,7	1,0	1,1	3,5	2,0	1,3	1,7
10 000 euros ≤ P < 50 000 euros	2,3	3,8	7,2	2,2	8,1	3,1	4,6	1,7
P ≥ 50 000 euros	10,5	14,5	16,8	17,5	10,2	9,1	20,6	14,6
Capacité de remboursement ^{c)}								
Capacité de remboursement (CAR) < 0 euro	50,2	49,4	50,4	50,7	48,4	50,5	42,1	50,6
0 euro ≤ CAR < 450 euros	29,3	28,6	26,7	27,4	32,2	31,4	31,9	25,4
dont : 0 euro ≤ CAR < 100 euros	8,1	7,4	7,9	5,6	7,7	9,2	9,0	6,3
100 euros ≤ CAR < 250 euros	10,3	10,4	9,6	9,7	11,9	11,2	11,5	9,5
250 euros ≤ CAR < 450 euros	10,9	10,8	9,2	12,2	12,5	10,9	11,3	9,7
450 euros ≤ CAR < 800 euros	10,8	11,2	11,2	12,2	11,3	9,5	11,5	11,9
800 euros ≤ CAR < 1 500 euros	7,3	8,1	9,4	7,4	6,9	6,1	11,0	8,9
CAR ≥ 1 500 euros	2,4	2,6	2,3	2,4	1,3	2,5	3,5	3,3

a) Ressources mensuelles après déduction de l'impôt sur le revenu et de la taxe d'habitation.

b) Patrimoine immobilier et financier des ménages surendettés.

c) Capacité de remboursement mensuelle des ménages surendettés.

Source : Banque de France.

3. Caractéristiques de l'endettement

Caractéristiques de l'endettement au niveau régional

(encours des dettes en milliers d'euros, endettement médian en euros, part en %, nombre de dossiers traités et de dettes en unités)

	Encours des dettes	Nombre de dossiers traités	Nombre de dettes	Part dans l'endettement global	Part des dossiers concernés	Endettement médian	Nb médian de dettes par dossier
Dettes financières	153 679	3 808	17 109	71,8	80,8	15 795	3,0
Dettes immobilières	72 213	781	1 216	33,8	16,6	83 990	1,0
Dettes à la consommation	78 172	3 356	13 478	36,5	71,2	13 177	3,0
Microcrédit et prêts sur gage	39	19	19	0,0	0,4	2 234	1,0
Autres dettes bancaires (découverts et dépassements)	3 255	1 903	2 396	1,5	40,4	741	1,0
Dettes de charges courantes	25 846	3 729	14 253	12,1	79,1	3 502	3,0
Dettes de logement	12 065	2 141	2 664	5,6	45,4	3 017	1,0
Dettes d'énergie et de communication	4 792	2 604	5 543	2,2	55,3	1 188	2,0
Dettes de transport	19	52	59	0,0	1,1	102	1,0
Dettes d'assurance/de mutuelle	1 172	1 279	2 093	0,5	27,1	549	1,0
Dettes de santé/d'éducation	1 220	1 153	1 880	0,6	24,5	400	1,0
Dettes alimentaires	600	140	151	0,3	3,0	2 072	1,0
Dettes fiscales	5 978	1 293	1 863	2,8	27,4	836	1,0
Autres dettes	34 408	2 619	5 739	16,1	55,6	1 841	2,0
Dettes diverses	20 708	1 426	2 542	9,7	30,3	1 300	1,0
Dettes sociales	5 821	1 389	1 843	2,7	29,5	1 142	1,0
Dettes professionnelles	756	22	26	0,4	0,5	4 435	1,0
Dettes pénales et réparations pécuniaires	7 123	893	1 328	3,3	19,0	750	1,0
Endettement (hors dettes immobilières)	141 720	4 673	35 885	66,2	99,2	15 800	6,0
Dettes éligibles au traitement du surendettement	203 279	4 709	35 447	95,0	99,9	18 016	6,0
Endettement global	213 933	4 712	37 101	100,0	100,0	19 008	7,0

Note : Tableau détaillé disponible à l'adresse Internet

<https://particuliers.banque-france.fr/etudes-statistiques/surendettement/etudes-sur-le-surendettement>

Source : Banque de France.

RÉGION CORSE

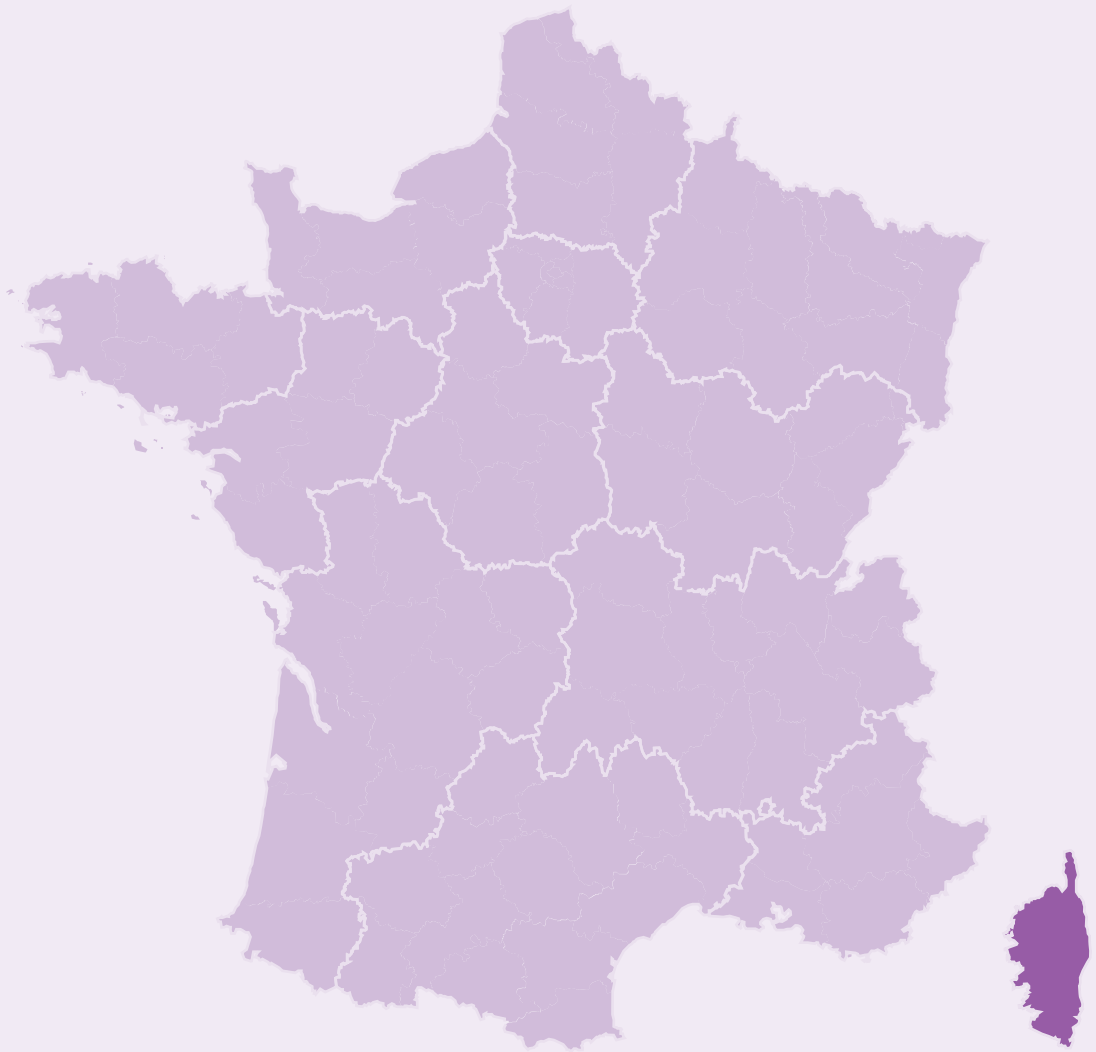

RÉGION CORSE

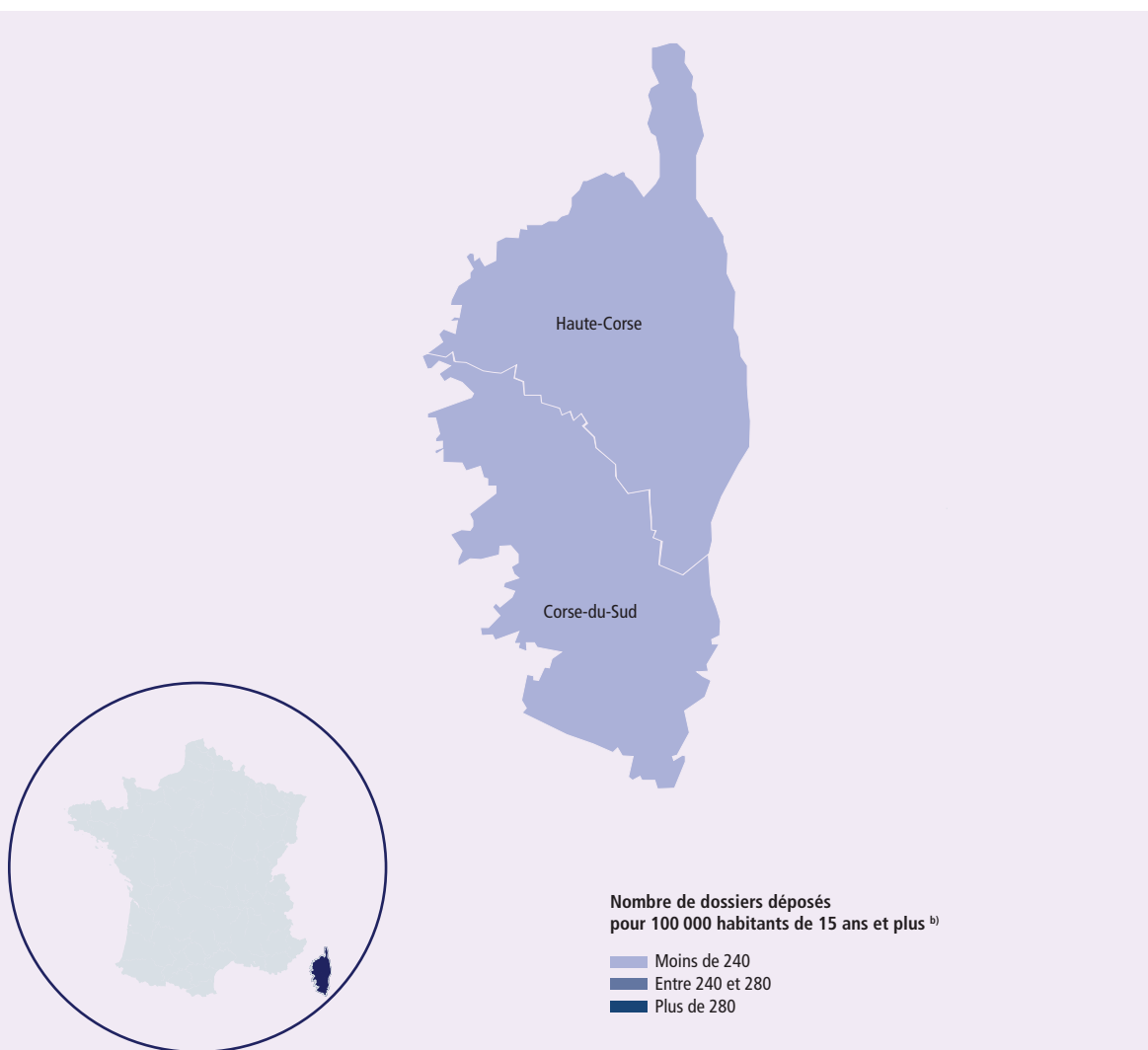

SURENDETTEMENT – DONNÉES 2022

523 dépôts de dossiers de surendettement

519 personnes surendettées ^{a)}

177 dépôts de dossiers pour 100 000 habitants ^{b)}

17 033 € d'endettement médian, hors immobilier, des ménages surendettés ^{c)}

48,3 % des ménages surendettés sous le seuil de pauvreté ^{d)}

CONTEXTE SOCIO-ÉCONOMIQUE

296 313 habitants (personnes âgées de 15 ans et plus)

6,0 % de chômage ^{e)}

4,4 % de la population de moins de 65 ans couverte par le RSA ^{f)}

20 950 € de niveau de vie annuel médian ^{g)}

18,0 % des ménages sous le seuil de pauvreté ^{h)}

6,7 % de la population de 25 à 64 ans ayant arrêté sa scolarité avant la fin du collège ⁱ⁾



CORSE-DU-SUD

262 dépôts de dossiers de surendettement

266 personnes surendettées ^{a)}

191 dépôts de dossiers pour 100 000 habitants ^{b)}

17 146 € d'endettement médian, hors immobilier, des ménages surendettés ^{c)}

5,6 % de chômage ^{e)}

3,7 % de la population de moins de 65 ans couverte par le RSA ^{f)}

16,0 % des ménages sous le seuil de pauvreté ^{h)}



HAUTE-CORSE

261 dépôts de dossiers de surendettement

253 personnes surendettées ^{a)}

164 dépôts de dossiers pour 100 000 habitants ^{b)}

16 899 € d'endettement médian, hors immobilier, des ménages surendettés ^{c)}

6,4 % de chômage ^{e)}

5,0 % de la population de moins de 65 ans couverte par le RSA ^{f)}

19,8 % des ménages sous le seuil de pauvreté ^{h)}

1. Ménages surendettés et effacements de dettes

Ménages selon la composition familiale (en %)

	Ménages surendettés ^{a)} 2022		Population française ^{b)} 2019	
	France	Région	France	Région
Hommes seuls	28,4	29,4	16,1	14,4
Femmes seules	23,1	28,1	21,0	18,0
Couples sans enfant	9,7	8,9	26,3	26,3
Familles monoparentales	20,8	21,8	9,5	12,1
<i>dont : hommes seuls avec enfant(s)</i>	<i>2,1</i>	<i>1,3</i>	<i>1,8</i>	<i>2,5</i>
<i>femmes seules avec enfant(s)</i>	<i>18,8</i>	<i>20,5</i>	<i>7,7</i>	<i>9,7</i>
Couples avec enfant(s)	15,8	10,9	25,2	25,9
Autres ménages sans famille ^{c)}	2,2	0,9	1,9	3,3

a) Dossiers de surendettement traités.

b) France métropolitaine, ménages selon leur composition.

c) Cette catégorie correspond aux ménages composés de plus d'une personne et ne comprenant pas de famille, par exemple des colocataires. Elle exclut donc les couples, avec ou sans enfant(s), et les familles monoparentales.

Sources : Banque de France ; Insee, recensement de la population 2019.

Effacements de dettes en 2022

a) Dossiers en fin de procédure de surendettement (nombre en unités, part en %)

	Ménages surendettés France		Ménages surendettés région	
	Nombre	Part	Nombre	Part
Dossiers clos^{a)}	112 715	100,0	488	100,0
<i>dont : mesures imposées suite à rétablissement personnel^{b)}</i>	<i>43 285</i>	<i>38,4</i>	<i>218</i>	<i>44,7</i>
<i>mesures avec effacement partiel^{c)}</i>	<i>21 321</i>	<i>18,9</i>	<i>96</i>	<i>19,7</i>
<i>autres dossiers clos^{d)}</i>	<i>48 109</i>	<i>42,7</i>	<i>174</i>	<i>35,7</i>

a) Hors dossiers clos avant examen de recevabilité, ainsi qu'après décision ou jugement d'irrecevabilité.

b) Mesures imposées suite à rétablissement personnel sans liquidation judiciaire.

c) Mesures imposées avec effacement.

d) Mesures sans effacement de dettes, mesures d'attente, plans conventionnels, procédures de rétablissement personnel avec liquidation judiciaire.

b) Effacements de dettes (montant en millions d'euros, part en %)

	Ménages surendettés France		Ménages surendettés région	
	Montant	Part	Montant	Part
Dossiers clos^{a)}	4 922	100,0	21	100,0
<i>dont : mesures imposées suite à rétablissement personnel^{b)}</i>	<i>887</i>	<i>18,0</i>	<i>5</i>	<i>21,3</i>
<i>dont dettes éligibles</i>	<i>822</i>	<i>16,7</i>	<i>4</i>	<i>19,8</i>
<i>mesures avec effacement partiel – montant effacé</i>	<i>484</i>	<i>9,8</i>	<i>2</i>	<i>10,9</i>
<i>autres dossiers clos^{c)}</i>	<i>3 012</i>	<i>61,2</i>	<i>12</i>	<i>55,0</i>
Montant total effacé^{d)}	1 307	26,5	7	30,8

a) et b) Cf. renvois du tableau précédent.

c) Mesures sans effacement de dettes, mesures d'attente, plans conventionnels, procédures de rétablissement personnel avec liquidation judiciaire.

d) Le montant total effacé est égal à la somme des postes « dettes éligibles » et « mesures avec effacement partiel – montant effacé ».

c) Effacement moyen de dettes (en euros)

	Ménages surendettés France	Ménages surendettés région
Mesures imposées suite à rétablissement personnel ^{a)}	18 998	19 540
Mesures avec effacement partiel	22 714	24 444
Montant moyen effacé^{b)}	20 224	21 039

a) Mesures imposées suite à rétablissement personnel sans liquidation judiciaire.

b) L'effacement moyen de dettes est égal au montant total de dettes effacées en 2022 (tableau b), rapporté au nombre de dossiers de surendettement clos en 2022 et ayant bénéficié d'un effacement partiel ou total de leurs dettes (tableau a).

Source : Banque de France.

2. Caractéristiques des personnes et ménages surendettés

Profil sociodémographique (en % du nombre de dossiers de surendettement traités ou de personnes surendettées)

	FRANCE	CORSE	Corse-du-Sud	Haute-Corse
Statut conjugal ^{a)}				
Couples (mariés, pacsés, en union libre)	43,9	34,6	36,7	32,3
Divorcés/séparés	26,5	25,2	27,7	22,6
Célibataires	24,8	33,6	29,1	38,3
Veufs(ves)	4,7	6,6	6,5	6,8
Nombre de personnes à charge ^{b)}				
0	60,3	65,9	63,2	68,6
1	16,7	19,2	19,5	18,8
2	12,8	10,1	11,3	9,0
3	6,4	3,5	4,3	2,7
4 et plus	3,8	1,3	1,7	0,9
Répartition par sexe et par âge ^{c)}				
Hommes				
De 18 à 24 ans	1,3	0,0	0,0	0,0
De 25 à 34 ans	7,4	5,4	6,0	4,7
De 35 à 44 ans	10,8	9,4	7,5	11,5
De 45 à 54 ans	11,6	11,0	13,2	8,7
De 55 à 64 ans	8,8	9,2	9,4	9,1
De 65 à 74 ans	4,5	6,2	6,0	6,3
75 ans et plus	1,5	2,3	1,9	2,8
Femmes				
De 18 à 24 ans	2,4	0,6	0,0	1,2
De 25 à 34 ans	10,7	8,5	9,8	7,1
De 35 à 44 ans	12,7	12,7	12,4	13,0
De 45 à 54 ans	12,9	14,8	14,3	15,4
De 55 à 64 ans	8,5	10,8	10,5	11,1
De 65 à 74 ans	5,0	6,7	6,4	7,1
75 ans et plus	1,9	2,3	2,6	2,0

a) Personnes surendettées de 18 ans et plus – débiteurs et conjoints éventuels (codébiteurs ou non).

b) Dossiers de surendettement traités.

c) Personnes surendettées de 18 ans et plus – débiteurs et codébiteurs.

Source : Banque de France.

Situation au regard du logement ^{a)} (en % du nombre de dossiers de surendettement traités)

	FRANCE	CORSE	Corse-du-Sud	Haute-Corse
Locataires	76,0	76,4	76,2	76,7
Propriétaires accédants	6,2	3,3	2,6	4,0
Propriétaires	2,9	4,8	4,8	4,9
Hébergés et occupants à titre gratuit	12,0	13,4	14,3	12,6
Autres cas ^{b)}	3,1	2,0	2,2	1,8

a) Répartition des résidences principales selon le statut d'occupation du débiteur principal.

b) Individus vivant en communauté (service de long ou moyen séjour, maison de retraite, résidence scolaire ou universitaire, caserne, communauté religieuse, foyer, prison, etc.) et individus vivant hors logement (habitation mobile, marinières, sans-abris).

Source : Banque de France.

Caractéristiques professionnelles (en % du nombre de personnes surendettées de 18 ans et plus – débiteurs et codébiteurs)

	FRANCE	CORSE	Corse-du-Sud	Haute-Corse
Situation professionnelle				
Actifs	59,2	49,5	52,3	46,6
Salariés en CDI ^{a)}	26,9	25,0	27,4	22,5
Salariés en CDD ^{a)}	5,3	7,1	5,3	9,1
Salariés intérimaires	2,6	0,6	0,4	0,8
Congé maternité	0,2	0,0	0,0	0,0
Professions libérales	0,0	0,0	0,0	0,0
Artisans, commerçants	0,2	0,8	1,5	0,0
Chômeurs	24,0	16,0	17,7	14,2
Inactifs	40,8	50,5	47,7	53,4
Sans profession	13,4	10,4	9,8	11,1
Retraités	16,6	22,7	22,2	23,3
Élèves et étudiants	0,4	0,0	0,0	0,0
Congé maladie longue durée	4,2	3,7	4,1	3,2
Congé parental	0,6	0,2	0,0	0,4
Invalides	5,5	13,5	11,7	15,4
Professions et catégories socioprofessionnelles ^{b)}				
Artisans, commerçants, chefs d'entreprise (y compris exploitants agricoles)	0,5	1,2	1,5	0,8
Cadres, professions intellectuelles supérieures	1,3	1,7	0,8	2,8
Professions intermédiaires	3,0	1,3	0,8	2,0
Employés	30,6	45,7	47,7	43,5
Ouvriers	21,6	9,6	11,7	7,5
Inactifs ayant déjà travaillé	15,4	10,2	11,3	9,1
Autres personnes sans activité professionnelle	27,6	30,3	26,3	34,4

a) CDI : contrat à durée indéterminée ; CDD : contrat à durée déterminée.

b) Les chômeurs sont classés dans leur précédente catégorie socioprofessionnelle.

Source : Banque de France.

Ressources, patrimoine et capacité de remboursement

(en % du nombre de dossiers de surendettement traités, en % du montant des ressources pour la structure des ressources)

	FRANCE	CORSE	Corse-du-Sud	Haute-Corse
Structure des ressources				
Revenus d'activité	51,4	47,7	50,1	45,3
Pensions	20,8	27,5	25,1	30,0
Revenus du patrimoine	0,2	0,2	0,0	0,3
Prestations familiales, de logement et prime d'activité	14,6	10,5	10,4	10,6
Minima sociaux	9,6	12,1	11,5	12,7
Autres ressources	3,4	2,0	2,9	1,1
Niveau des ressources mensuelles nettes par unité de consommation (UC)^{a)}				
Ressources (R) < 1 020 euros	44,0	33,6	33,6	33,6
1 020 euros ≤ R < 1 267 euros	21,8	24,1	24,3	23,8
1 267 euros ≤ R < 1 495 euros	13,3	17,6	15,0	20,2
1 495 euros ≤ R < 1 689 euros	8,5	8,9	10,6	7,2
1 689 euros ≤ R < 1 881 euros	5,1	6,2	6,6	5,8
1 881 euros ≤ R < 2 095 euros	3,1	4,2	5,8	2,7
2 095 euros ≤ R < 2 355 euros	2,1	2,2	0,9	3,6
2 355 euros ≤ R < 2 693 euros	1,1	1,3	1,8	0,9
2 693 euros ≤ R < 3 348 euros	0,7	1,3	0,9	1,8
R ≥ 3 348 euros	0,3	0,4	0,4	0,4
Patrimoine immobilier et financier^{b)}				
Patrimoine (P) < 2 000 euros	85,5	87,7	87,4	87,9
2 000 euros ≤ P < 10 000 euros	1,6	0,7	0,4	0,9
10 000 euros ≤ P < 50 000 euros	2,3	2,0	3,0	0,9
P ≥ 50 000 euros	10,5	9,7	9,1	10,3
Capacité de remboursement^{c)}				
Capacité de remboursement (CAR) < 0 euro	50,2	46,9	45,5	48,4
0 euro ≤ CAR < 450 euros	29,3	33,3	34,2	32,3
dont : 0 euro ≤ CAR < 100 euros	8,1	8,8	8,2	9,4
100 euros ≤ CAR < 250 euros	10,3	9,7	11,3	8,1
250 euros ≤ CAR < 450 euros	10,9	14,8	14,7	14,8
450 euros ≤ CAR < 800 euros	10,8	7,9	9,5	6,3
800 euros ≤ CAR < 1 500 euros	7,3	9,5	8,7	10,3
CAR ≥ 1 500 euros	2,4	2,4	2,2	2,7

a) Ressources mensuelles après déduction de l'impôt sur le revenu et de la taxe d'habitation.

b) Patrimoine immobilier et financier des ménages surendettés.

c) Capacité de remboursement mensuelle des ménages surendettés.

Source : Banque de France.

3. Caractéristiques de l'endettement

Caractéristiques de l'endettement au niveau régional

(encours des dettes en milliers d'euros, endettement médian en euros, part en %, nombre de dossiers traités et de dettes en unités)

	Encours des dettes	Nombre de dossiers traités	Nombre de dettes	Part dans l'endettement global	Part des dossiers concernés	Endettement médian	Nb médian de dettes par dossier
Dettes financières	12 088	337	1 470	53,2	74,2	15 962	3,0
Dettes immobilières	3 714	29	45	16,4	6,4	117 382	2,0
Dettes à la consommation	7 716	308	1 188	34,0	67,8	15 520	3,0
Microcrédit et prêts sur gage	1	1	1	0,0	0,2	1 369	1,0
Autres dettes bancaires (découverts et dépassements)	656	192	236	2,9	42,3	1 000	1,0
Dettes de charges courantes	2 858	339	1 044	12,6	74,7	4 438	3,0
Dettes de logement	1 369	203	221	6,0	44,7	4 640	1,0
Dettes d'énergie et de communication	562	240	447	2,5	52,8	1 677	2,0
Dettes de transport	0	0	0	0,0	0,0		
Dettes d'assurance/de mutuelle	65	86	120	0,3	18,8	401	1,0
Dettes de santé/d'éducation	77	66	89	0,3	14,5	458	1,0
Dettes alimentaires	30	7	8	0,1	1,5	3 480	1,0
Dettes fiscales	755	113	159	3,3	24,9	1 160	1,0
Autres dettes	7 766	184	343	34,2	40,5	2 482	1,0
Dettes diverses	2 970	110	189	13,1	24,2	2 462	1,0
Dettes sociales	376	65	79	1,7	14,3	1 691	1,0
Dettes professionnelles	36	6	7	0,2	1,3	5 605	1,0
Dettes pénales et réparations pécuniaires	4 383	56	68	19,3	12,3	750	1,0
Endettement (hors dettes immobilières)	18 998	453	2 812	83,6	99,8	17 033	5,0
Dettes éligibles au traitement du surendettement	18 221	454	2 768	80,2	100,0	17 333	5,0
Endettement global	22 712	454	2 857	100,0	100,0	17 701	5,0

Note : Tableau détaillé disponible à l'adresse Internet

<https://particuliers.banque-france.fr/etudes-statistiques/surendettement/etudes-sur-le-surendettement>

Source : Banque de France.

RÉGION GRAND EST

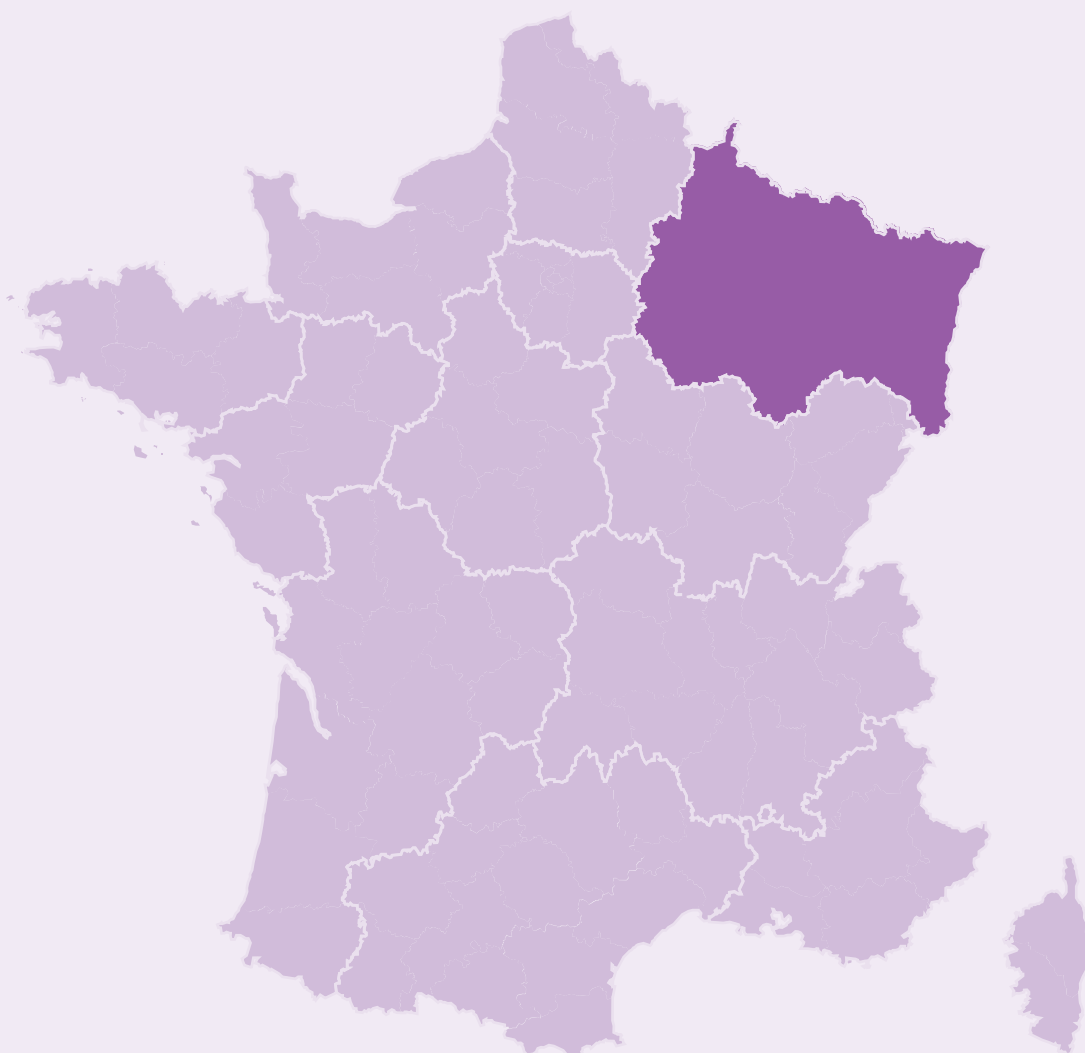

RÉGION GRAND EST

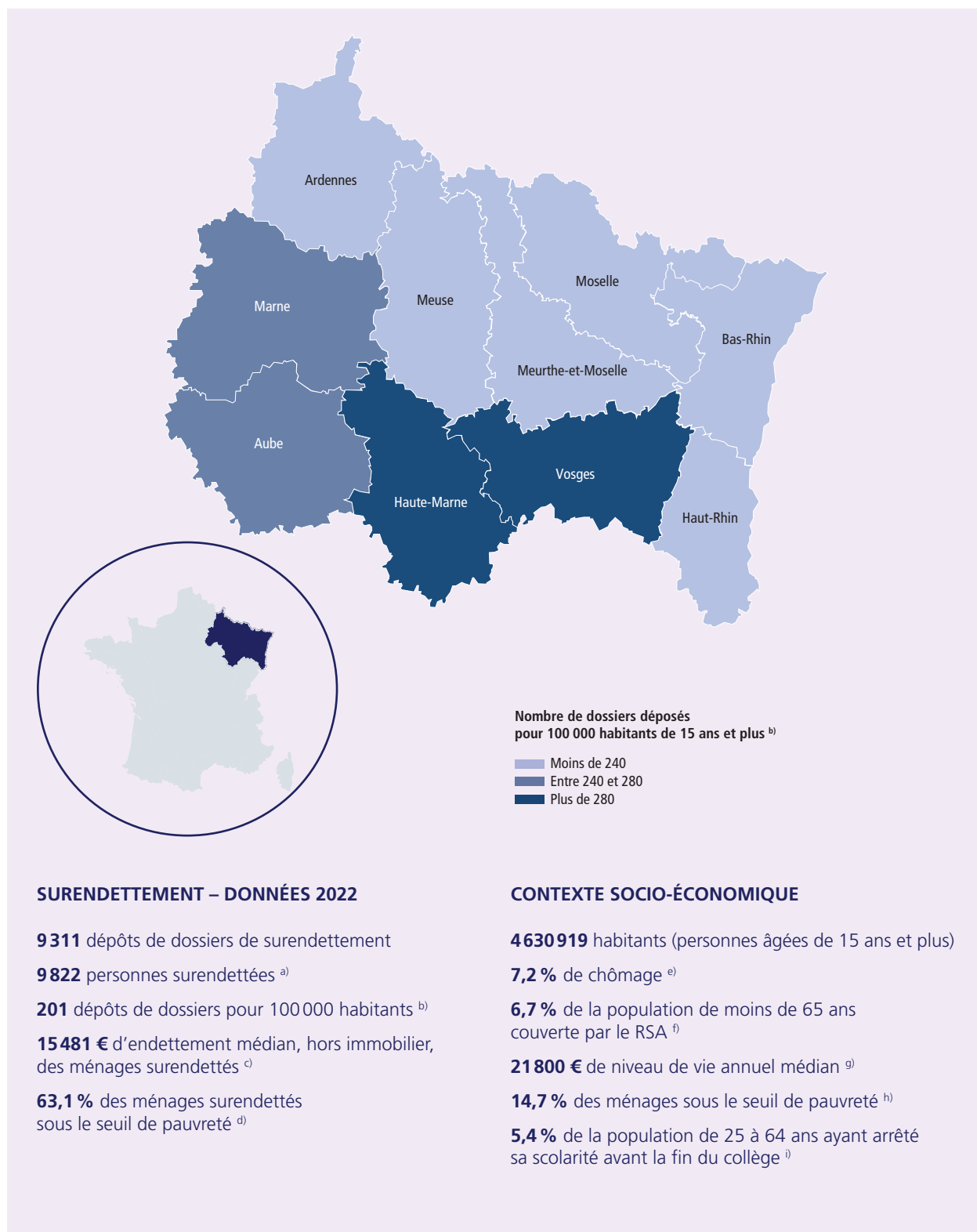

SURENDETTEMENT – DONNÉES 2022

9 311 dépôts de dossiers de surendettement

9 822 personnes surendettées ^{a)}

201 dépôts de dossiers pour 100 000 habitants ^{b)}

15 481 € d'endettement médian, hors immobilier, des ménages surendettés ^{c)}

63,1 % des ménages surendettés sous le seuil de pauvreté ^{d)}

CONTEXTE SOCIO-ÉCONOMIQUE

4 630 919 habitants (personnes âgées de 15 ans et plus)

7,2 % de chômage ^{e)}

6,7 % de la population de moins de 65 ans couverte par le RSA ^{f)}

21 800 € de niveau de vie annuel médian ^{g)}

14,7 % des ménages sous le seuil de pauvreté ^{h)}

5,4 % de la population de 25 à 64 ans ayant arrêté sa scolarité avant la fin du collège ⁱ⁾



ARDENNES

476 dépôts de dossiers de surendettement
506 personnes surendettées ^{a)}
215 dépôts de dossiers pour 100 000 habitants ^{b)}
14 219 € d'endettement médian, hors immobilier, des ménages surendettés ^{c)}
9,6 % de chômage ^{e)}
9,8 % de la population de moins de 65 ans couverte par le RSA ^{f)}
18,6 % des ménages sous le seuil de pauvreté ^{h)}



HAUT-RHIN

1 257 dépôts de dossiers de surendettement
1 343 personnes surendettées ^{a)}
197 dépôts de dossiers pour 100 000 habitants ^{b)}
16 087 € d'endettement médian, hors immobilier, des ménages surendettés ^{c)}
7,0 % de chômage ^{e)}
5,5 % de la population de moins de 65 ans couverte par le RSA ^{f)}
13,0 % des ménages sous le seuil de pauvreté ^{h)}



AUBE

618 dépôts de dossiers de surendettement
652 personnes surendettées ^{a)}
241 dépôts de dossiers pour 100 000 habitants ^{b)}
16 782 € d'endettement médian, hors immobilier, des ménages surendettés ^{c)}
9,7 % de chômage ^{e)}
8,4 % de la population de moins de 65 ans couverte par le RSA ^{f)}
16,3 % des ménages sous le seuil de pauvreté ^{h)}



HAUTE-MARNE

420 dépôts de dossiers de surendettement
410 personnes surendettées ^{a)}
297 dépôts de dossiers pour 100 000 habitants ^{b)}
14 294 € d'endettement médian, hors immobilier, des ménages surendettés ^{c)}
6,4 % de chômage ^{e)}
7,3 % de la population de moins de 65 ans couverte par le RSA ^{f)}
14,8 % des ménages sous le seuil de pauvreté ^{h)}



BAS-RHIN

1 358 dépôts de dossiers de surendettement
1 414 personnes surendettées ^{a)}
140 dépôts de dossiers pour 100 000 habitants ^{b)}
16 036 € d'endettement médian, hors immobilier, des ménages surendettés ^{c)}
6,3 % de chômage ^{e)}
5,9 % de la population de moins de 65 ans couverte par le RSA ^{f)}
13,2 % des ménages sous le seuil de pauvreté ^{h)}



MARNE

1 151 dépôts de dossiers de surendettement
1 282 personnes surendettées ^{a)}
247 dépôts de dossiers pour 100 000 habitants ^{b)}
14 591 € d'endettement médian, hors immobilier, des ménages surendettés ^{c)}
7,2 % de chômage ^{e)}
7,0 % de la population de moins de 65 ans couverte par le RSA ^{f)}
14,5 % des ménages sous le seuil de pauvreté ^{h)}



MEURTHE-ET-MOSELLE

1 385 dépôts de dossiers de surendettement
1 428 personnes surendettées ^{a)}
226 dépôts de dossiers pour 100 000 habitants ^{b)}
15 948 € d'endettement médian, hors immobilier, des ménages surendettés ^{c)}
7,1 % de chômage ^{e)}
7,4 % de la population de moins de 65 ans couverte par le RSA ^{f)}
15,0 % des ménages sous le seuil de pauvreté ^{h)}



VOSGES

850 dépôts de dossiers de surendettement
940 personnes surendettées ^{a)}
280 dépôts de dossiers pour 100 000 habitants ^{b)}
13 180 € d'endettement médian, hors immobilier, des ménages surendettés ^{c)}
7,6 % de chômage ^{e)}
7,6 % de la population de moins de 65 ans couverte par le RSA ^{f)}
15,2 % des ménages sous le seuil de pauvreté ^{h)}



MEUSE

336 dépôts de dossiers de surendettement
362 personnes surendettées ^{a)}
224 dépôts de dossiers pour 100 000 habitants ^{b)}
12 064 € d'endettement médian, hors immobilier, des ménages surendettés ^{c)}
7,3 % de chômage ^{e)}
7,3 % de la population de moins de 65 ans couverte par le RSA ^{f)}
14,4 % des ménages sous le seuil de pauvreté ^{h)}



MOSELLE

1 460 dépôts de dossiers de surendettement
1 485 personnes surendettées ^{a)}
167 dépôts de dossiers pour 100 000 habitants ^{b)}
17 351 € d'endettement médian, hors immobilier, des ménages surendettés ^{c)}
7,4 % de chômage ^{e)}
6,2 % de la population de moins de 65 ans couverte par le RSA ^{f)}
15,6 % des ménages sous le seuil de pauvreté ^{h)}

1. Ménages surendettés et effacements de dettes

Ménages selon la composition familiale (en %)

	Ménages surendettés ^{a)} 2022		Population française ^{b)} 2019	
	France	Région	France	Région
Hommes seuls	28,4	28,4	16,1	15,9
Femmes seules	23,1	22,6	21,0	20,3
Couples sans enfant	9,7	10,3	26,3	27,6
Familles monoparentales	20,8	20,5	9,5	9,3
<i>dont : hommes seuls avec enfant(s)</i>	<i>2,1</i>	<i>2,0</i>	<i>1,8</i>	<i>1,8</i>
<i>femmes seules avec enfant(s)</i>	<i>18,8</i>	<i>18,5</i>	<i>7,7</i>	<i>7,5</i>
Couples avec enfant(s)	15,8	16,2	25,2	25,3
Autres ménages sans famille ^{c)}	2,2	2,0	1,9	1,7

a) Dossiers de surendettement traités.

b) France métropolitaine, ménages selon leur composition.

c) Cette catégorie correspond aux ménages composés de plus d'une personne et ne comprenant pas de famille, par exemple des colocataires. Elle exclut donc les couples, avec ou sans enfant(s), et les familles monoparentales.

Sources : Banque de France ; Insee, recensement de la population 2019.

Effacements de dettes en 2022

a) Dossiers en fin de procédure de surendettement (nombre en unités, part en %)

	Ménages surendettés France		Ménages surendettés région	
	Nombre	Part	Nombre	Part
Dossiers clos^{a)}	112 715	100,0	8 829	100,0
<i>dont : mesures imposées suite à rétablissement personnel^{b)}</i>	<i>43 285</i>	<i>38,4</i>	<i>3 633</i>	<i>41,1</i>
<i>mesures avec effacement partiel^{c)}</i>	<i>21 321</i>	<i>18,9</i>	<i>1 679</i>	<i>19,0</i>
<i>autres dossiers clos^{d)}</i>	<i>48 109</i>	<i>42,7</i>	<i>3 517</i>	<i>39,8</i>

a) Hors dossiers clos avant examen de recevabilité, ainsi qu'après décision ou jugement d'irrecevabilité.

b) Mesures imposées suite à rétablissement personnel sans liquidation judiciaire.

c) Mesures imposées avec effacement.

d) Mesures sans effacement de dettes, mesures d'attente, plans conventionnels, procédures de rétablissement personnel avec liquidation judiciaire.

b) Effacements de dettes (montant en millions d'euros, part en %)

	Ménages surendettés France		Ménages surendettés région	
	Montant	Part	Montant	Part
Dossiers clos^{a)}	4 922	100,0	364	100,0
<i>dont : mesures imposées suite à rétablissement personnel^{b)}</i>	<i>887</i>	<i>18,0</i>	<i>71</i>	<i>19,5</i>
<i>dont dettes éligibles</i>	<i>822</i>	<i>16,7</i>	<i>63</i>	<i>17,3</i>
<i>mesures avec effacement partiel – montant effacé</i>	<i>484</i>	<i>9,8</i>	<i>33</i>	<i>8,9</i>
<i>autres dossiers clos^{c)}</i>	<i>3 012</i>	<i>61,2</i>	<i>220</i>	<i>60,4</i>
Montant total effacé^{d)}	1 307	26,5	96	26,3

a) et b) Cf. renvois du tableau précédent.

c) Mesures sans effacement de dettes, mesures d'attente, plans conventionnels, procédures de rétablissement personnel avec liquidation judiciaire.

d) Le montant total effacé est égal à la somme des postes « dettes éligibles » et « mesures avec effacement partiel – montant effacé ».

c) Effacement moyen de dettes (en euros)

	Ménages surendettés France	Ménages surendettés région
Mesures imposées suite à rétablissement personnel ^{a)}	18 998	17 352
Mesures avec effacement partiel	22 714	19 398
Montant moyen effacé^{b)}	20 224	17 998

a) Mesures imposées suite à rétablissement personnel sans liquidation judiciaire.

b) L'effacement moyen de dettes est égal au montant total de dettes effacées en 2022 (tableau b), rapporté au nombre de dossiers de surendettement clos en 2022 et ayant bénéficié d'un effacement partiel ou total de leurs dettes (tableau a).

Source : Banque de France.

2. Caractéristiques des personnes et ménages surendettés

Profil sociodémographique (tableau 1/2) (en % du nombre de dossiers de surendettement traités ou de personnes surendettées)

	FRANCE	GRAND EST	Ardennes	Aube	Bas-Rhin	Haut-Rhin	Haute-Marne
Statut conjugal^{a)}							
Couples (mariés, pacsés, en union libre)	43,9	45,1	51,2	46,8	44,3	43,9	46,8
Divorcés/séparés	26,5	25,2	23,6	24,1	26,4	27,1	25,9
Célibataires	24,8	25,0	19,5	25,0	25,0	24,7	20,9
Veufs(ves)	4,7	4,7	5,7	4,1	4,3	4,3	6,4
Nombre de personnes à charge^{b)}							
0	60,3	60,3	61,6	58,4	57,0	61,3	63,5
1	16,7	17,2	13,9	17,9	18,3	17,6	13,4
2	12,8	12,8	14,4	15,0	13,2	12,2	13,4
3	6,4	6,0	6,4	5,3	7,1	5,7	6,8
4 et plus	3,8	3,8	3,7	3,3	4,3	3,3	3,0
Répartition par sexe et par âge^{c)}							
Hommes							
De 18 à 24 ans	1,3	1,6	1,4	2,6	1,1	1,1	1,5
De 25 à 34 ans	7,4	8,7	8,5	9,7	9,9	9,0	9,5
De 35 à 44 ans	10,8	10,8	10,1	10,3	11,0	11,5	8,5
De 45 à 54 ans	11,6	11,2	13,4	10,3	10,6	11,8	10,2
De 55 à 64 ans	8,8	8,3	9,7	7,2	6,1	8,1	9,8
De 65 à 74 ans	4,5	4,3	4,2	4,3	4,0	5,0	5,9
75 ans et plus	1,5	1,2	1,0	1,5	1,3	1,4	2,0
Femmes							
De 18 à 24 ans	2,4	2,8	2,4	3,4	2,8	2,5	3,9
De 25 à 34 ans	10,7	11,4	10,3	12,4	13,1	11,3	8,8
De 35 à 44 ans	12,7	13,0	12,6	12,3	13,4	13,3	13,7
De 45 à 54 ans	12,9	12,5	11,3	12,0	13,7	10,2	11,2
De 55 à 64 ans	8,5	8,1	9,1	7,2	7,1	9,2	6,6
De 65 à 74 ans	5,0	4,4	4,7	4,1	4,4	4,4	6,1
75 ans et plus	1,9	1,7	1,4	2,8	1,5	1,2	2,4

a) Personnes surendettées de 18 ans et plus – débiteurs et conjoints éventuels (codébiteurs ou non).

b) Dossiers de surendettement traités.

c) Personnes surendettées de 18 ans et plus – débiteurs et codébiteurs.

Source : Banque de France.

Situation au regard du logement^{a)} (tableau 1/2) (en % du nombre de dossiers de surendettement traités)

	FRANCE	GRAND EST	Ardennes	Aube	Bas-Rhin	Haut-Rhin	Haute-Marne
Locataires	76,0	76,3	77,7	74,0	77,0	76,3	71,8
Propriétaires accédants	6,2	6,5	8,4	8,1	4,2	6,8	8,3
Propriétaires	2,9	3,0	4,5	3,3	2,6	2,4	6,8
Hébergés et occupants à titre gratuit	12,0	11,9	6,9	11,7	13,0	12,3	11,0
Autres cas ^{b)}	3,1	2,3	2,5	2,9	3,2	2,2	2,1

a) Répartition des résidences principales selon le statut d'occupation du débiteur principal.

b) Individus vivant en communauté (service de long ou moyen séjour, maison de retraite, résidence scolaire ou universitaire, caserne, communauté religieuse, foyer, prison, etc.) et individus vivant hors logement (habitation mobile, marinières, sans-abris).

Source : Banque de France.

Profil sociodémographique (tableau 2/2) (en % du nombre de dossiers de surendettement traités ou de personnes surendettées)

	FRANCE	GRAND EST	Marne	Meurthe-et-Moselle	Meuse	Moselle	Vosges
Statut conjugal ^{a)}							
Couples (mariés, pacsés, en union libre)	43,9	45,1	45,3	41,8	47,1	45,8	45,7
Divorcés/séparés	26,5	25,2	24,4	25,8	22,0	24,1	25,2
Célibataires	24,8	25,0	25,8	27,6	24,9	25,8	24,0
Veufs(ves)	4,7	4,7	4,5	4,7	6,1	4,3	5,1
Nombre de personnes à charge ^{b)}							
0	60,3	60,3	59,2	60,5	60,2	62,8	60,4
1	16,7	17,2	17,0	18,0	18,3	15,4	18,8
2	12,8	12,8	13,4	12,1	11,4	12,8	10,8
3	6,4	6,0	6,2	5,6	7,3	4,8	6,7
4 et plus	3,8	3,8	4,2	3,8	2,8	4,1	3,3
Répartition par sexe et par âge ^{c)}							
Hommes							
De 18 à 24 ans	1,3	1,6	1,7	1,4	1,7	1,5	2,3
De 25 à 34 ans	7,4	8,7	8,5	9,0	7,5	7,9	7,4
De 35 à 44 ans	10,8	10,8	10,9	10,8	11,0	11,9	8,9
De 45 à 54 ans	11,6	11,2	10,3	10,4	11,3	12,6	11,5
De 55 à 64 ans	8,8	8,3	8,6	9,9	9,4	8,1	8,1
De 65 à 74 ans	4,5	4,3	3,7	3,6	5,0	4,3	4,9
75 ans et plus	1,5	1,2	1,1	1,1	0,8	0,9	1,5
Femmes							
De 18 à 24 ans	2,4	2,8	3,8	2,0	1,7	2,4	3,2
De 25 à 34 ans	10,7	11,4	12,8	11,6	9,9	10,8	9,7
De 35 à 44 ans	12,7	13,0	12,8	12,5	13,5	12,5	13,7
De 45 à 54 ans	12,9	12,5	12,2	14,2	11,9	13,1	12,8
De 55 à 64 ans	8,5	8,1	6,6	8,1	8,8	8,9	9,6
De 65 à 74 ans	5,0	4,4	4,8	4,1	5,0	3,8	4,3
75 ans et plus	1,9	1,7	2,1	1,3	2,5	1,3	2,1

a) Personnes surendettées de 18 ans et plus – débiteurs et conjoints éventuels (codébiteurs ou non).

b) Dossiers de surendettement traités.

c) Personnes surendettées de 18 ans et plus – débiteurs et codébiteurs.

Source : Banque de France.

Situation au regard du logement ^{a)} (tableau 2/2) (en % du nombre de dossiers de surendettement traités)

	FRANCE	GRAND EST	Marne	Meurthe-et-Moselle	Meuse	Moselle	Vosges
Locataires	76,0	76,3	77,9	77,3	72,0	76,4	75,9
Propriétaires accédants	6,2	6,5	3,9	6,9	9,0	7,0	8,0
Propriétaires	2,9	3,0	2,6	2,2	1,7	2,6	4,9
Hébergés et occupants à titre gratuit	12,0	11,9	12,4	12,2	15,6	12,1	9,4
Autres cas ^{b)}	3,1	2,3	3,2	1,5	1,7	1,9	1,8

a) Répartition des résidences principales selon le statut d'occupation du débiteur principal.

b) Individus vivant en communauté (service de long ou moyen séjour, maison de retraite, résidence scolaire ou universitaire, caserne, communauté religieuse, foyer, prison, etc.) et individus vivant hors logement (habitation mobile, marinières, sans-abris).

Source : Banque de France.

Caractéristiques professionnelles (tableau 1/2) (en % du nombre de personnes surendettées de 18 ans et plus – débiteurs et codébiteurs)

	FRANCE	GRAND EST	Ardennes	Aube	Bas-Rhin	Haut-Rhin	Haute-Marne
Situation professionnelle							
Actifs	59,2	61,4	59,1	63,3	63,9	61,5	56,8
Salariés en CDI ^{a)}	26,9	25,0	24,9	25,9	28,4	24,1	19,8
Salariés en CDD ^{a)}	5,3	5,5	5,3	4,4	5,1	6,0	4,6
Salariés intérimaires	2,6	2,8	2,0	0,9	3,5	3,9	2,0
Congé maternité	0,2	0,2	0,0	0,0	0,3	0,4	0,0
Professions libérales	0,0	0,0	0,0	0,0	0,0	0,0	0,2
Artisans, commerçants	0,2	0,1	0,0	0,2	0,0	0,1	0,0
Chômeurs	24,0	27,9	26,9	31,9	26,7	27,0	30,2
Inactifs	40,8	38,6	40,9	36,7	36,1	38,5	43,2
Sans profession	13,4	13,6	18,6	11,3	11,4	13,2	12,7
Retraités	16,6	15,3	15,4	16,1	13,6	15,5	22,4
Élèves et étudiants	0,4	0,4	0,6	0,0	0,4	0,5	0,2
Congé maladie longue durée	4,2	4,0	2,8	3,2	5,0	3,3	2,2
Congé parental	0,6	0,8	0,4	0,8	1,2	0,7	1,2
Invalides	5,5	4,6	3,2	5,2	4,5	5,3	4,4
Professions et catégories socioprofessionnelles ^{b)}							
Artisans, commerçants, chefs d'entreprise (y compris exploitants agricoles)	0,5	0,5	0,0	0,5	0,1	0,4	0,7
Cadres, professions intellectuelles supérieures	1,3	0,7	0,8	1,2	0,6	0,5	1,5
Professions intermédiaires	3,0	2,0	0,2	1,8	1,6	1,2	1,0
Employés	30,6	30,3	22,9	27,6	35,8	30,8	21,0
Ouvriers	21,6	24,2	16,2	27,0	22,5	22,8	22,4
Inactifs ayant déjà travaillé	15,4	13,9	15,2	15,2	12,4	13,4	22,0
Autres personnes sans activité professionnelle	27,6	28,4	44,7	26,7	27,1	30,9	31,5

a) CDI : contrat à durée indéterminée; CDD : contrat à durée déterminée.

b) Les chômeurs sont classés dans leur précédente catégorie socioprofessionnelle.

Source : Banque de France.

Caractéristiques professionnelles (tableau 2/2) (en % du nombre de personnes surendettées de 18 ans et plus – débiteurs et codébiteurs)

	FRANCE	GRAND EST	Marne	Meurthe-et-Moselle	Meuse	Moselle	Vosges
Situation professionnelle							
Actifs	59,2	61,4	63,7	67,4	48,6	55,4	61,6
Salariés en CDI ^{a)}	26,9	25,0	25,6	26,1	20,4	25,5	21,2
Salariés en CDD ^{a)}	5,3	5,5	6,3	6,2	5,0	5,7	4,9
Salariés intérimaires	2,6	2,8	2,0	2,1	2,2	3,0	3,7
Congé maternité	0,2	0,2	0,2	0,1	0,0	0,1	0,1
Professions libérales	0,0	0,0	0,0	0,0	0,0	0,1	0,0
Artisans, commerçants	0,2	0,1	0,2	0,1	0,3	0,1	0,2
Chômeurs	24,0	27,9	29,5	32,8	20,7	21,0	31,5
Inactifs	40,8	38,6	36,3	32,6	51,4	44,6	38,4
Sans profession	13,4	13,6	13,2	8,6	22,7	19,7	11,5
Retraités	16,6	15,3	15,5	13,4	16,6	14,1	17,9
Élèves et étudiants	0,4	0,4	0,5	0,2	0,0	0,5	0,4
Congé maladie longue durée	4,2	4,0	3,0	5,0	3,0	4,3	4,7
Congé parental	0,6	0,8	0,6	0,6	0,6	0,8	0,6
Invalides	5,5	4,6	3,4	4,9	8,6	5,3	3,3
Professions et catégories socioprofessionnelles ^{b)}							
Artisans, commerçants, chefs d'entreprise (y compris exploitants agricoles)	0,5	0,5	0,4	0,6	1,4	0,3	1,3
Cadres, professions intellectuelles supérieures	1,3	0,7	1,2	0,6	0,6	0,7	0,3
Professions intermédiaires	3,0	2,0	1,6	3,7	2,2	2,0	2,8
Employés	30,6	30,3	28,3	36,4	21,8	28,1	31,4
Ouvriers	21,6	24,2	20,8	28,9	20,4	25,5	28,5
Inactifs ayant déjà travaillé	15,4	13,9	14,9	11,2	16,0	13,1	15,4
Autres personnes sans activité professionnelle	27,6	28,4	32,8	18,7	37,6	30,1	20,3

a) CDI : contrat à durée indéterminée ; CDD : contrat à durée déterminée.

b) Les chômeurs sont classés dans leur précédente catégorie socioprofessionnelle.

Source : Banque de France.

Ressources, patrimoine et capacité de remboursement (tableau 1/2)

(en % du nombre de dossiers de surendettement traités, en % du montant des ressources pour la structure des ressources)

	FRANCE	GRAND EST	Ardennes	Aube	Bas-Rhin	Haut-Rhin	Haute-Marne
Structure des ressources							
Revenus d'activité	51,4	50,4	45,5	50,7	53,1	50,4	41,9
Pensions	20,8	20,0	22,4	21,5	17,2	20,7	27,5
Revenus du patrimoine	0,2	0,1	0,1	0,1	0,2	0,2	0,0
Prestations familiales, de logement et prime d'activité	14,6	15,7	17,1	14,7	16,1	14,4	16,6
Minima sociaux	9,6	10,7	12,5	10,1	9,4	11,4	11,5
Autres ressources	3,4	3,1	2,4	2,9	4,1	2,8	2,5
Niveau des ressources mensuelles nettes par unité de consommation (UC)^{a)}							
Ressources (R) < 1 020 euros	44,0	46,4	49,0	43,0	45,2	45,6	50,2
1 020 euros ≤ R < 1 267 euros	21,8	21,3	21,3	25,3	21,4	19,8	23,4
1 267 euros ≤ R < 1 495 euros	13,3	12,8	12,7	13,6	13,0	14,5	9,3
1 495 euros ≤ R < 1 689 euros	8,5	8,2	9,1	8,0	8,1	7,0	7,8
1 689 euros ≤ R < 1 881 euros	5,1	4,4	3,6	4,1	5,0	4,9	3,6
1 881 euros ≤ R < 2 095 euros	3,1	3,0	1,5	2,0	3,3	3,6	2,4
2 095 euros ≤ R < 2 355 euros	2,1	1,7	0,8	1,3	1,6	2,1	2,1
2 355 euros ≤ R < 2 693 euros	1,1	1,1	1,0	1,5	1,3	1,1	0,6
2 693 euros ≤ R < 3 348 euros	0,7	0,7	1,0	0,9	0,8	0,9	0,6
R ≥ 3 348 euros	0,3	0,2	0,0	0,2	0,3	0,4	0,0
Patrimoine immobilier et financier^{b)}							
Patrimoine (P) < 2 000 euros	85,5	85,2	81,9	81,0	89,9	86,6	78,0
2 000 euros ≤ P < 10 000 euros	1,6	1,6	1,0	2,4	1,4	1,7	2,1
10 000 euros ≤ P < 50 000 euros	2,3	3,1	4,2	3,3	1,3	1,6	6,2
P ≥ 50 000 euros	10,5	10,2	12,9	13,4	7,3	10,1	13,6
Capacité de remboursement^{c)}							
Capacité de remboursement (CAR) < 0 euro	50,2	51,1	54,7	49,3	51,5	51,9	49,9
0 euro ≤ CAR < 450 euros	29,3	29,4	28,7	30,4	29,8	27,9	32,6
<i>dont</i> : 0 euro ≤ CAR < 100 euros	8,1	8,4	7,2	7,5	8,6	9,6	9,8
100 euros ≤ CAR < 250 euros	10,3	10,5	10,4	10,6	11,0	10,7	9,2
250 euros ≤ CAR < 450 euros	10,9	10,5	11,1	12,3	10,1	7,6	13,6
450 euros ≤ CAR < 800 euros	10,8	10,6	7,9	11,4	10,2	10,2	8,9
800 euros ≤ CAR < 1 500 euros	7,3	6,6	6,4	6,2	6,4	7,0	6,2
CAR ≥ 1 500 euros	2,4	2,2	2,2	2,7	2,1	3,0	2,4

a) Ressources mensuelles après déduction de l'impôt sur le revenu et de la taxe d'habitation.

b) Patrimoine immobilier et financier des ménages surendettés.

c) Capacité de remboursement mensuelle des ménages surendettés.

Source : Banque de France.

Ressources, patrimoine et capacité de remboursement (tableau 2/2)

(en % du nombre de dossiers de surendettement traités, en % du montant des ressources pour la structure des ressources)

	FRANCE	GRAND EST	Marne	Meurthe-et-Moselle	Meuse	Moselle	Vosges
Structure des ressources							
Revenus d'activité	51,4	50,4	50,5	53,1	43,3	52,8	45,8
Pensions	20,8	20,0	20,6	19,1	22,8	17,4	22,3
Revenus du patrimoine	0,2	0,1	0,2	0,1	0,2	0,1	0,1
Prestations familiales, de logement et prime d'activité	14,6	15,7	15,6	15,3	17,0	15,8	16,5
Minima sociaux	9,6	10,7	10,0	9,2	14,0	11,2	12,6
Autres ressources	3,4	3,1	3,1	3,2	2,7	2,7	2,8
Niveau des ressources mensuelles nettes par unité de consommation (UC)^{a)}							
Ressources (R) < 1 020 euros	44,0	46,4	46,8	47,3	49,1	44,4	49,2
1 020 euros ≤ R < 1 267 euros	21,8	21,3	22,5	20,7	22,5	19,9	21,0
1 267 euros ≤ R < 1 495 euros	13,3	12,8	12,8	11,1	12,6	13,5	13,1
1 495 euros ≤ R < 1 689 euros	8,5	8,2	8,6	8,6	7,0	8,5	8,7
1 689 euros ≤ R < 1 881 euros	5,1	4,4	3,7	4,7	4,2	5,0	3,9
1 881 euros ≤ R < 2 095 euros	3,1	3,0	2,6	3,8	2,5	3,6	1,8
2 095 euros ≤ R < 2 355 euros	2,1	1,7	1,6	1,8	1,4	2,3	1,4
2 355 euros ≤ R < 2 693 euros	1,1	1,1	1,1	1,1	0,4	1,6	0,5
2 693 euros ≤ R < 3 348 euros	0,7	0,7	0,2	0,6	0,4	1,1	0,4
R ≥ 3 348 euros	0,3	0,2	0,1	0,3	0,0	0,2	0,0
Patrimoine immobilier et financier^{b)}							
Patrimoine (P) < 2 000 euros	85,5	85,2	88,1	84,5	84,8	85,8	79,8
2 000 euros ≤ P < 10 000 euros	1,6	1,6	1,7	1,9	0,7	1,2	1,3
10 000 euros ≤ P < 50 000 euros	2,3	3,1	2,1	3,3	4,5	2,7	6,9
P ≥ 50 000 euros	10,5	10,2	8,1	10,4	10,0	10,3	12,0
Capacité de remboursement^{c)}							
Capacité de remboursement (CAR) < 0 euro	50,2	51,1	50,8	52,4	51,9	47,9	52,8
0 euro ≤ CAR < 450 euros	29,3	29,4	33,0	30,1	26,6	28,3	25,9
dont : 0 euro ≤ CAR < 100 euros	8,1	8,4	8,7	8,0	8,0	7,6	8,4
100 euros ≤ CAR < 250 euros	10,3	10,5	12,3	11,2	10,0	9,8	8,0
250 euros ≤ CAR < 450 euros	10,9	10,5	12,0	10,9	8,7	10,9	9,5
450 euros ≤ CAR < 800 euros	10,8	10,6	9,1	10,1	10,4	12,1	13,6
800 euros ≤ CAR < 1 500 euros	7,3	6,6	5,7	5,7	8,3	8,1	6,7
CAR ≥ 1 500 euros	2,4	2,2	1,4	1,6	2,8	3,5	1,0

a) Ressources mensuelles après déduction de l'impôt sur le revenu et de la taxe d'habitation.

b) Patrimoine immobilier et financier des ménages surendettés.

c) Capacité de remboursement mensuelle des ménages surendettés.

Source : Banque de France.

3. Caractéristiques de l'endettement

Caractéristiques de l'endettement au niveau régional

(encours des dettes en milliers d'euros, endettement médian en euros, part en %, nombre de dossiers traités et de dettes en unités)

	Encours des dettes	Nombre de dossiers traités	Nombre de dettes	Part dans l'endettement global	Part des dossiers concernés	Endettement médian	Nb médian de dettes par dossier
Dettes financières	226 998	6 544	28 988	71,4	79,5	14 009	3,0
Dettes immobilières	94 565	982	1 525	29,7	11,9	83 219	1,0
Dettes à la consommation	126 965	5 792	23 173	39,9	70,3	12 652	3,0
Microcrédit et prêts sur gage	104	32	37	0,0	0,4	1 748	1,0
Autres dettes bancaires (découverts et dépassements)	5 364	3 485	4 253	1,7	42,3	726	1,0
Dettes de charges courantes	44 979	6 529	24 346	14,1	79,3	3 589	3,0
Dettes de logement	22 338	4 110	5 081	7,0	49,9	3 084	1,0
Dettes d'énergie et de communication	7 558	4 423	9 207	2,4	53,7	1 128	2,0
Dettes de transport	8	43	46	0,0	0,5	100	1,0
Dettes d'assurance/de mutuelle	2 129	2 259	3 777	0,7	27,4	554	1,0
Dettes de santé/d'éducation	1 809	1 816	3 019	0,6	22,1	408	1,0
Dettes alimentaires	1 059	234	248	0,3	2,8	2 260	1,0
Dettes fiscales	10 077	2 052	2 968	3,2	24,9	767	1,0
Autres dettes	46 148	4 728	10 019	14,5	57,4	1 798	2,0
Dettes diverses	27 554	2 514	4 317	8,7	30,5	1 202	1,0
Dettes sociales	10 976	2 546	3 402	3,5	30,9	1 257	1,0
Dettes professionnelles	1 045	52	58	0,3	0,6	6 329	1,0
Dettes pénales et réparations pécuniaires	6 573	1 620	2 242	2,1	19,7	710	1,0
Endettement (hors dettes immobilières)	223 560	8 196	61 828	70,3	99,5	15 481	6,0
Dettes éligibles au traitement du surendettement	305 157	8 230	60 269	95,9	100,0	16 011	6,0
Endettement global	318 125	8 234	63 353	100,0	100,0	17 114	7,0

Note : Tableau détaillé disponible à l'adresse Internet

<https://particuliers.banque-france.fr/etudes-statistiques/surendettement/etudes-sur-le-surendettement>

Source : Banque de France.

RÉGION HAUTS-DE-FRANCE

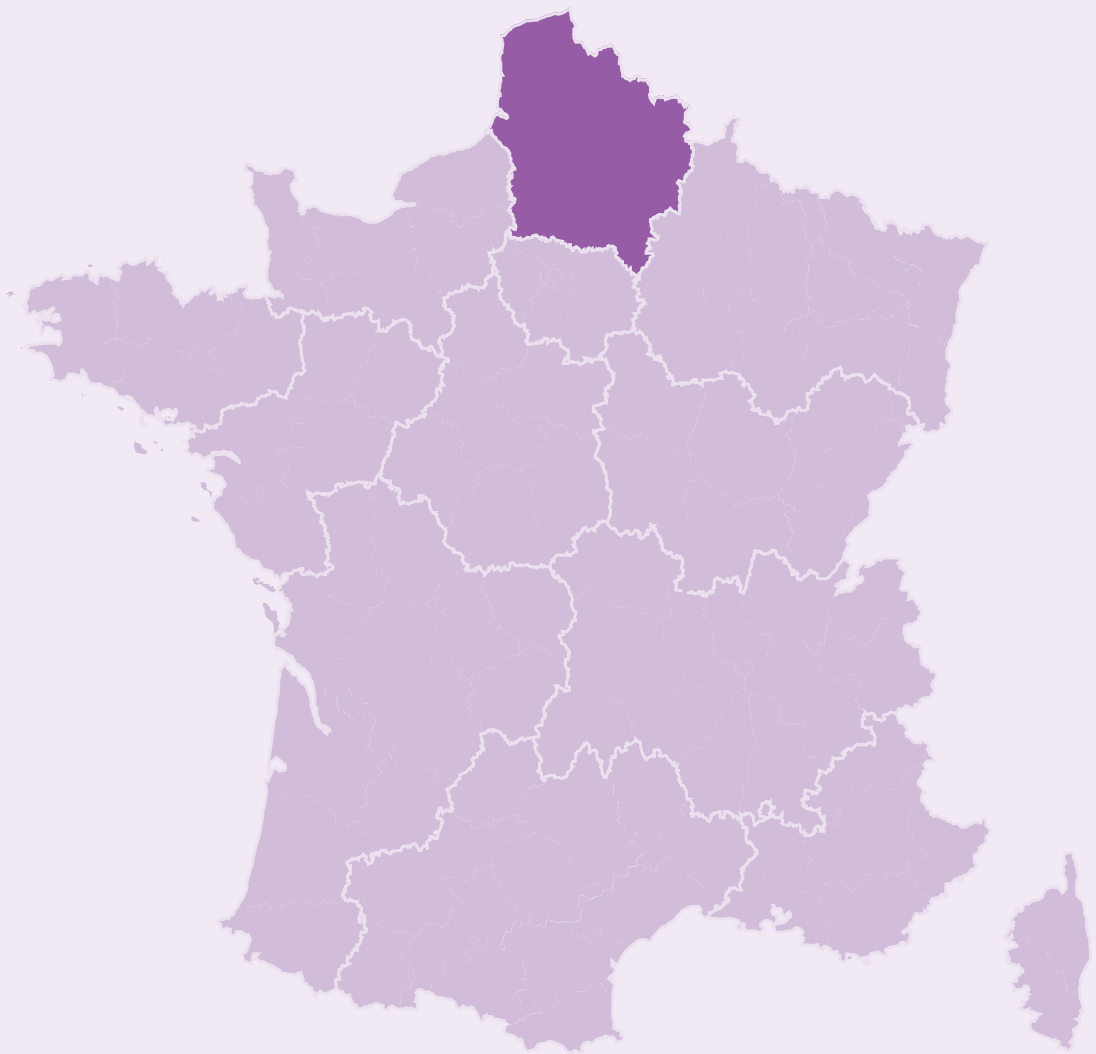

RÉGION HAUTS-DE-FRANCE

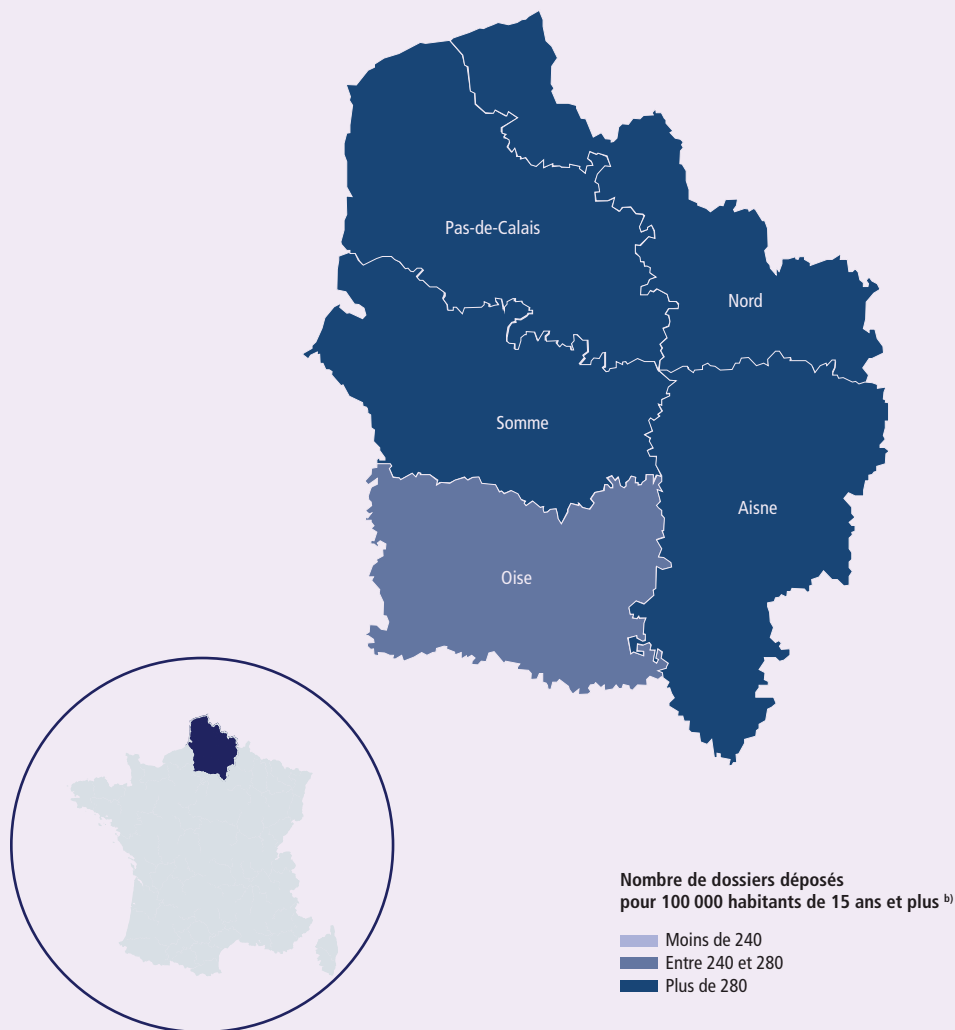

SURENDETTEMENT – DONNÉES 2022

16 284 dépôts de dossiers de surendettement

18 508 personnes surendettées ^{a)}

333 dépôts de dossiers pour 100 000 habitants ^{b)}

13 554 € d'endettement médian, hors immobilier, des ménages surendettés ^{c)}

66,7 % des ménages surendettés sous le seuil de pauvreté ^{d)}

CONTEXTE SOCIO-ÉCONOMIQUE

4 884 487 habitants (personnes âgées de 15 ans et plus)

9,0 % de chômage ^{e)}

9,4 % de la population de moins de 65 ans couverte par le RSA ^{f)}

20 360 € de niveau de vie annuel médian ^{g)}

17,6 % des ménages sous le seuil de pauvreté ^{h)}

5,8 % de la population de 25 à 64 ans ayant arrêté sa scolarité avant la fin du collège ⁱ⁾



AISNE

1 675 dépôts de dossiers de surendettement
1 777 personnes surendettées ^{a)}
390 dépôts de dossiers pour 100 000 habitants ^{b)}
12 774 € d'endettement médian, hors immobilier, des ménages surendettés ^{c)}
10,6 % de chômage ^{e)}
9,7 % de la population de moins de 65 ans couverte par le RSA ^{f)}
18,4 % des ménages sous le seuil de pauvreté ^{h)}



NORD

7 100 dépôts de dossiers de surendettement
8 029 personnes surendettées ^{a)}
335 dépôts de dossiers pour 100 000 habitants ^{b)}
13 080 € d'endettement médian, hors immobilier, des ménages surendettés ^{c)}
9,4 % de chômage ^{e)}
10,4 % de la population de moins de 65 ans couverte par le RSA ^{f)}
18,9 % des ménages sous le seuil de pauvreté ^{h)}



OISE

1 684 dépôts de dossiers de surendettement
1 906 personnes surendettées ^{a)}
250 dépôts de dossiers pour 100 000 habitants ^{b)}
18 110 € d'endettement médian, hors immobilier, des ménages surendettés ^{c)}
7,6 % de chômage ^{e)}
6,3 % de la population de moins de 65 ans couverte par le RSA ^{f)}
12,9 % des ménages sous le seuil de pauvreté ^{h)}



PAS-DE-CALAIS

4 394 dépôts de dossiers de surendettement
5 262 personnes surendettées ^{a)}
369 dépôts de dossiers pour 100 000 habitants ^{b)}
12 779 € d'endettement médian, hors immobilier, des ménages surendettés ^{c)}
8,6 % de chômage ^{e)}
9,6 % de la population de moins de 65 ans couverte par le RSA ^{f)}
18,4 % des ménages sous le seuil de pauvreté ^{h)}



SOMME

1 431 dépôts de dossiers de surendettement
1 534 personnes surendettées ^{a)}
303 dépôts de dossiers pour 100 000 habitants ^{b)}
14 341 € d'endettement médian, hors immobilier, des ménages surendettés ^{c)}
8,9 % de chômage ^{e)}
8,3 % de la population de moins de 65 ans couverte par le RSA ^{f)}
15,9 % des ménages sous le seuil de pauvreté ^{h)}

1. Ménages surendettés et effacements de dettes

Ménages selon la composition familiale (en %)

	Ménages surendettés ^{a)} 2022		Population française ^{b)} 2019	
	France	Région	France	Région
Hommes seuls	28,4	26,6	16,1	14,1
Femmes seules	23,1	20,5	21,0	19,4
Couples sans enfant	9,7	10,2	26,3	25,9
Familles monoparentales	20,8	20,9	9,5	10,7
<i>dont : hommes seuls avec enfant(s)</i>	<i>2,1</i>	<i>2,1</i>	<i>1,8</i>	<i>1,8</i>
<i>femmes seules avec enfant(s)</i>	<i>18,8</i>	<i>18,8</i>	<i>7,7</i>	<i>8,8</i>
Couples avec enfant(s)	15,8	19,5	25,2	28,2
Autres ménages sans famille ^{c)}	2,2	2,3	1,9	1,7

a) Dossiers de surendettement traités.

b) France métropolitaine, ménages selon leur composition.

c) Cette catégorie correspond aux ménages composés de plus d'une personne et ne comprenant pas de famille, par exemple des colocataires. Elle exclut donc les couples, avec ou sans enfant(s), et les familles monoparentales.

Sources : Banque de France ; Insee, recensement de la population 2019.

Effacements de dettes en 2022

a) Dossiers en fin de procédure de surendettement (nombre en unités, part en %)

	Ménages surendettés France		Ménages surendettés région	
	Nombre	Part	Nombre	Part
Dossiers clos^{a)}	112 715	100,0	16 561	100,0
<i>dont : mesures imposées suite à rétablissement personnel^{b)}</i>	<i>43 285</i>	<i>38,4</i>	<i>6 478</i>	<i>39,1</i>
<i>mesures avec effacement partiel^{c)}</i>	<i>21 321</i>	<i>18,9</i>	<i>2 878</i>	<i>17,4</i>
<i>autres dossiers clos^{d)}</i>	<i>48 109</i>	<i>42,7</i>	<i>7 205</i>	<i>43,5</i>

a) Hors dossiers clos avant examen de recevabilité, ainsi qu'après décision ou jugement d'irrecevabilité.

b) Mesures imposées suite à rétablissement personnel sans liquidation judiciaire.

c) Mesures imposées avec effacement.

d) Mesures sans effacement de dettes, mesures d'attente, plans conventionnels, procédures de rétablissement personnel avec liquidation judiciaire.

b) Effacements de dettes (montant en millions d'euros, part en %)

	Ménages surendettés France		Ménages surendettés région	
	Montant	Part	Montant	Part
Dossiers clos^{a)}	4 922	100,0	597	100,0
<i>dont : mesures imposées suite à rétablissement personnel^{b)}</i>	<i>887</i>	<i>18,0</i>	<i>108</i>	<i>18,0</i>
<i>dont dettes éligibles</i>	<i>822</i>	<i>16,7</i>	<i>101</i>	<i>17,0</i>
<i>mesures avec effacement partiel – montant effacé</i>	<i>484</i>	<i>9,8</i>	<i>60</i>	<i>10,0</i>
<i>autres dossiers clos^{c)}</i>	<i>3 012</i>	<i>61,2</i>	<i>362</i>	<i>60,7</i>
Montant total effacé^{d)}	1 307	26,5	161	27,0

a) et b) Cf. renvois du tableau précédent.

c) Mesures sans effacement de dettes, mesures d'attente, plans conventionnels, procédures de rétablissement personnel avec liquidation judiciaire.

d) Le montant total effacé est égal à la somme des postes « dettes éligibles » et « mesures avec effacement partiel – montant effacé ».

c) Effacement moyen de dettes (en euros)

	Ménages surendettés France	Ménages surendettés région
Mesures imposées suite à rétablissement personnel ^{a)}	18 998	15 659
Mesures avec effacement partiel	22 714	20 811
Montant moyen effacé^{b)}	20 224	17 244

a) Mesures imposées suite à rétablissement personnel sans liquidation judiciaire.

b) L'effacement moyen de dettes est égal au montant total de dettes effacées en 2022 (tableau b), rapporté au nombre de dossiers de surendettement clos en 2022 et ayant bénéficié d'un effacement partiel ou total de leurs dettes (tableau a).

Source : Banque de France.

2. Caractéristiques des personnes et ménages surendettés

Profil sociodémographique (en % du nombre de dossiers de surendettement traités ou de personnes surendettées)

	FRANCE	HAUTS-DE-FRANCE	Aisne	Nord	Oise	Pas-de-Calais	Somme
Statut conjugal ^{a)}							
Couples (mariés, pacsés, en union libre)	43,9	49,0	52,5	45,0	52,9	52,6	48,3
Divorcés/séparés	26,5	24,1	22,2	25,1	22,2	24,0	23,5
Célibataires	24,8	21,6	19,5	24,3	20,9	18,2	22,8
Veufs(ves)	4,7	5,3	5,8	5,5	3,9	5,2	5,4
Nombre de personnes à charge ^{b)}							
0	60,3	56,4	55,0	57,0	54,5	55,7	58,8
1	16,7	16,9	16,5	16,9	17,9	16,6	17,2
2	12,8	14,4	14,8	13,8	14,1	15,4	13,7
3	6,4	7,4	8,4	7,0	8,7	7,4	7,1
4 et plus	3,8	5,0	5,3	5,3	4,8	4,9	3,3
Répartition par sexe et par âge ^{c)}							
Hommes	45,8	45,9	46,8	45,0	45,9	46,8	46,9
De 18 à 24 ans	1,3	1,7	1,5	1,9	1,0	1,8	1,4
De 25 à 34 ans	7,4	9,1	9,6	8,6	8,1	9,9	9,6
De 35 à 44 ans	10,8	11,1	10,9	10,7	12,0	11,8	9,6
De 45 à 54 ans	11,6	11,1	10,9	11,0	11,1	10,8	13,1
De 55 à 64 ans	8,8	8,3	8,6	8,5	8,8	7,9	8,1
De 65 à 74 ans	4,5	3,7	4,4	3,4	4,0	3,6	4,0
75 ans et plus	1,5	1,0	1,0	0,9	0,9	1,0	1,0
Femmes	54,2	54,1	53,2	55,0	54,1	53,2	53,1
De 18 à 24 ans	2,4	3,1	2,7	3,2	2,2	3,7	2,6
De 25 à 34 ans	10,7	11,8	11,3	11,6	12,0	12,1	11,9
De 35 à 44 ans	12,7	12,5	12,2	13,0	13,4	11,8	11,9
De 45 à 54 ans	12,9	12,4	12,6	12,6	12,9	12,1	11,9
De 55 à 64 ans	8,5	8,3	8,3	8,5	8,6	7,7	8,1
De 65 à 74 ans	5,0	4,6	4,9	4,7	4,2	4,5	4,8
75 ans et plus	1,9	1,3	1,2	1,3	0,9	1,2	2,0

a) Personnes surendettées de 18 ans et plus – débiteurs et conjoints éventuels (codébiteurs ou non).

b) Dossiers de surendettement traités.

c) Personnes surendettées de 18 ans et plus – débiteurs et codébiteurs.

Source : Banque de France.

Situation au regard du logement ^{a)} (en % du nombre de dossiers de surendettement traités)

	FRANCE	HAUTS-DE-FRANCE	Aisne	Nord	Oise	Pas-de-Calais	Somme
Locataires	76,0	77,8	73,0	79,3	73,9	79,5	74,5
Propriétaires accédants	6,2	5,4	10,0	4,3	9,4	3,7	6,0
Propriétaires	2,9	2,5	3,4	2,2	2,1	2,4	4,0
Hébergés et occupants à titre gratuit	12,0	11,6	11,3	10,8	12,3	12,5	12,5
Autres cas ^{b)}	3,1	2,7	2,4	3,3	2,4	2,0	3,0

a) Répartition des résidences principales selon le statut d'occupation du débiteur principal.

b) Individus vivant en communauté (service de long ou moyen séjour, maison de retraite, résidence scolaire ou universitaire, caserne, communauté religieuse, foyer, prison, etc.) et individus vivant hors logement (habitation mobile, marinières, sans-abris).

Source : Banque de France.

Caractéristiques professionnelles (en % du nombre de personnes surendettées de 18 ans et plus – débiteurs et codébiteurs)

	FRANCE	HAUTS-DE-FRANCE	Aisne	Nord	Oise	Pas-de-Calais	Somme
Situation professionnelle							
Actifs	59,2	56,3	57,9	55,0	61,8	55,1	58,4
Salariés en CDI ^{a)}	26,9	23,7	22,8	22,8	33,8	21,8	22,9
Salariés en CDD ^{a)}	5,3	5,2	4,8	5,4	4,4	4,9	6,6
Salariés intérimaires	2,6	2,6	2,5	2,3	2,6	3,0	2,8
Congé maternité	0,2	0,1	0,1	0,0	0,2	0,1	0,2
Professions libérales	0,0	0,0	0,1	0,0	0,0	0,0	0,1
Artisans, commerçants	0,2	0,1	0,1	0,2	0,2	0,0	0,1
Chômeurs	24,0	24,6	27,5	24,3	20,6	25,2	25,7
Inactifs	40,8	43,7	42,1	45,0	38,2	44,9	41,6
Sans profession	13,4	19,2	19,9	20,2	13,7	20,2	16,6
Retraités	16,6	14,1	14,6	13,8	14,1	13,9	15,6
Élèves et étudiants	0,4	0,4	0,3	0,5	0,6	0,2	0,5
Congé maladie longue durée	4,2	4,7	3,0	5,2	3,5	5,0	3,8
Congé parental	0,6	0,6	0,6	0,5	1,0	0,7	0,4
Invalides	5,5	4,7	3,7	4,7	5,4	4,9	4,7
Professions et catégories socioprofessionnelles ^{b)}							
Artisans, commerçants, chefs d'entreprise (y compris exploitants agricoles)	0,5	0,3	0,1	0,3	0,4	0,2	0,3
Cadres, professions intellectuelles supérieures	1,3	0,8	0,5	1,0	1,5	0,4	0,7
Professions intermédiaires	3,0	2,4	1,7	2,8	2,6	2,3	1,4
Employés	30,6	23,6	25,6	22,6	31,6	20,9	26,1
Ouvriers	21,6	25,1	27,3	22,8	25,0	27,3	26,8
Inactifs ayant déjà travaillé	15,4	13,3	13,5	13,1	12,9	13,3	14,1
Autres personnes sans activité professionnelle	27,6	34,6	31,3	37,3	26,1	35,7	30,6

a) CDI : contrat à durée indéterminée; CDD : contrat à durée déterminée.

b) Les chômeurs sont classés dans leur précédente catégorie socioprofessionnelle.

Source : Banque de France.

Ressources, patrimoine et capacité de remboursement

(en % du nombre de dossiers de surendettement traités, en % du montant des ressources pour la structure des ressources)

	FRANCE	HAUTS-DE-FRANCE	Aisne	Nord	Oise	Pas-de-Calais	Somme
Structure des ressources							
Revenus d'activité	51,4	48,5	47,6	47,9	55,6	46,8	48,4
Pensions	20,8	18,9	19,3	18,6	18,6	19,0	19,8
Revenus du patrimoine	0,2	0,2	0,2	0,2	0,2	0,1	0,2
Prestations familiales, de logement et prime d'activité	14,6	17,9	17,7	18,5	14,0	18,9	16,6
Minima sociaux	9,6	11,5	11,9	12,3	7,8	11,6	11,8
Autres ressources	3,4	3,1	3,3	2,6	3,9	3,6	3,1
Niveau des ressources mensuelles nettes par unité de consommation (UC)^{a)}							
Ressources (R) < 1 020 euros	44,0	49,8	53,2	50,7	41,3	50,6	49,3
1 020 euros ≤ R < 1 267 euros	21,8	21,7	20,1	21,5	21,5	23,1	20,0
1 267 euros ≤ R < 1 495 euros	13,3	12,1	10,8	11,6	13,3	12,6	13,6
1 495 euros ≤ R < 1 689 euros	8,5	7,3	7,4	7,4	9,9	6,0	8,1
1 689 euros ≤ R < 1 881 euros	5,1	3,7	3,4	3,5	5,8	3,4	4,2
1 881 euros ≤ R < 2 095 euros	3,1	2,4	2,6	2,4	3,6	2,1	1,8
2 095 euros ≤ R < 2 355 euros	2,1	1,5	1,3	1,5	2,4	1,2	1,6
2 355 euros ≤ R < 2 693 euros	1,1	0,7	0,8	0,7	1,0	0,6	0,9
2 693 euros ≤ R < 3 348 euros	0,7	0,5	0,4	0,5	1,0	0,3	0,3
R ≥ 3 348 euros	0,3	0,2	0,1	0,2	0,3	0,1	0,2
Patrimoine immobilier et financier^{b)}							
Patrimoine (P) < 2 000 euros	85,5	88,2	80,9	90,1	82,9	90,7	85,0
2 000 euros ≤ P < 10 000 euros	1,6	1,2	1,3	0,9	1,8	1,3	1,3
10 000 euros ≤ P < 50 000 euros	2,3	2,0	4,2	1,4	1,9	1,6	3,5
P ≥ 50 000 euros	10,5	8,7	13,6	7,6	13,5	6,5	10,3
Capacité de remboursement^{c)}							
Capacité de remboursement (CAR) < 0 euro	50,2	54,8	55,7	57,2	46,0	54,2	53,6
0 euro ≤ CAR < 450 euros	29,3	27,4	24,9	26,7	31,3	28,1	27,4
dont : 0 euro ≤ CAR < 100 euros	8,1	7,3	7,3	6,9	7,7	7,6	8,2
100 euros ≤ CAR < 250 euros	10,3	9,9	8,2	10,0	11,6	10,3	8,4
250 euros ≤ CAR < 450 euros	10,9	10,2	9,3	9,8	12,1	10,3	10,7
450 euros ≤ CAR < 800 euros	10,8	9,7	10,3	9,0	11,6	9,7	10,3
800 euros ≤ CAR < 1 500 euros	7,3	6,3	7,3	5,5	7,8	6,4	6,8
CAR ≥ 1 500 euros	2,4	1,8	1,8	1,6	3,3	1,6	2,0

a) Ressources mensuelles après déduction de l'impôt sur le revenu et de la taxe d'habitation.

b) Patrimoine immobilier et financier des ménages surendettés.

c) Capacité de remboursement mensuelle des ménages surendettés.

Source : Banque de France.

3. Caractéristiques de l'endettement

Caractéristiques de l'endettement au niveau régional

(encours des dettes en milliers d'euros, endettement médian en euros, part en %, nombre de dossiers traités et de dettes en unités)

	Encours des dettes	Nombre de dossiers traités	Nombre de dettes	Part dans l'endettement global	Part des dossiers concernés	Endettement médian	Nb médian de dettes par dossier
Dettes financières	358 801	11 495	52 298	70,2	76,3	12 368	3,0
Dettes immobilières	137 611	1 429	2 125	26,9	9,5	86 232	1,0
Dettes à la consommation	213 996	10 306	43 077	41,9	68,4	11 909	3,0
Microcrédit et prêts sur gage	96	47	53	0,0	0,3	989	1,0
Autres dettes bancaires (découverts et dépassements)	7 099	5 921	7 043	1,4	39,3	641	1,0
Dettes de charges courantes	80 461	12 010	44 400	15,7	79,8	3 352	3,0
Dettes de logement	34 151	7 160	8 387	6,7	47,6	2 598	1,0
Dettes d'énergie et de communication	16 908	8 630	19 114	3,3	57,3	1 326	2,0
Dettes de transport	13	47	52	0,0	0,3	168	1,0
Dettes d'assurance/de mutuelle	4 553	4 608	7 660	0,9	30,6	534	1,0
Dettes de santé/d'éducation	2 682	2 887	4 527	0,5	19,2	358	1,0
Dettes alimentaires	1 438	415	455	0,3	2,8	1 934	1,0
Dettes fiscales	20 717	2 825	4 204	4,1	18,8	733	1,0
Autres dettes	71 665	8 057	18 412	14,0	53,5	1 634	2,0
Dettes diverses	42 621	3 957	6 956	8,3	26,3	1 018	1,0
Dettes sociales	16 896	4 739	7 900	3,3	31,5	1 082	1,0
Dettes professionnelles	2 744	91	133	0,5	0,6	6 490	1,0
Dettes pénales et réparations pécuniaires	9 404	2 361	3 423	1,8	15,7	750	1,0
Endettement (hors dettes immobilières)	373 316	14 992	112 985	73,1	99,6	13 554	6,0
Dettes éligibles au traitement du surendettement	490 872	15 052	110 075	96,1	100,0	13 726	6,0
Endettement global	510 927	15 057	115 110	100,0	100,0	14 516	7,0

Note : Tableau détaillé disponible à l'adresse Internet

<https://particuliers.banque-france.fr/etudes-statistiques/surendettement/etudes-sur-le-surendettement>

Source : Banque de France.

RÉGION ÎLE-DE-FRANCE

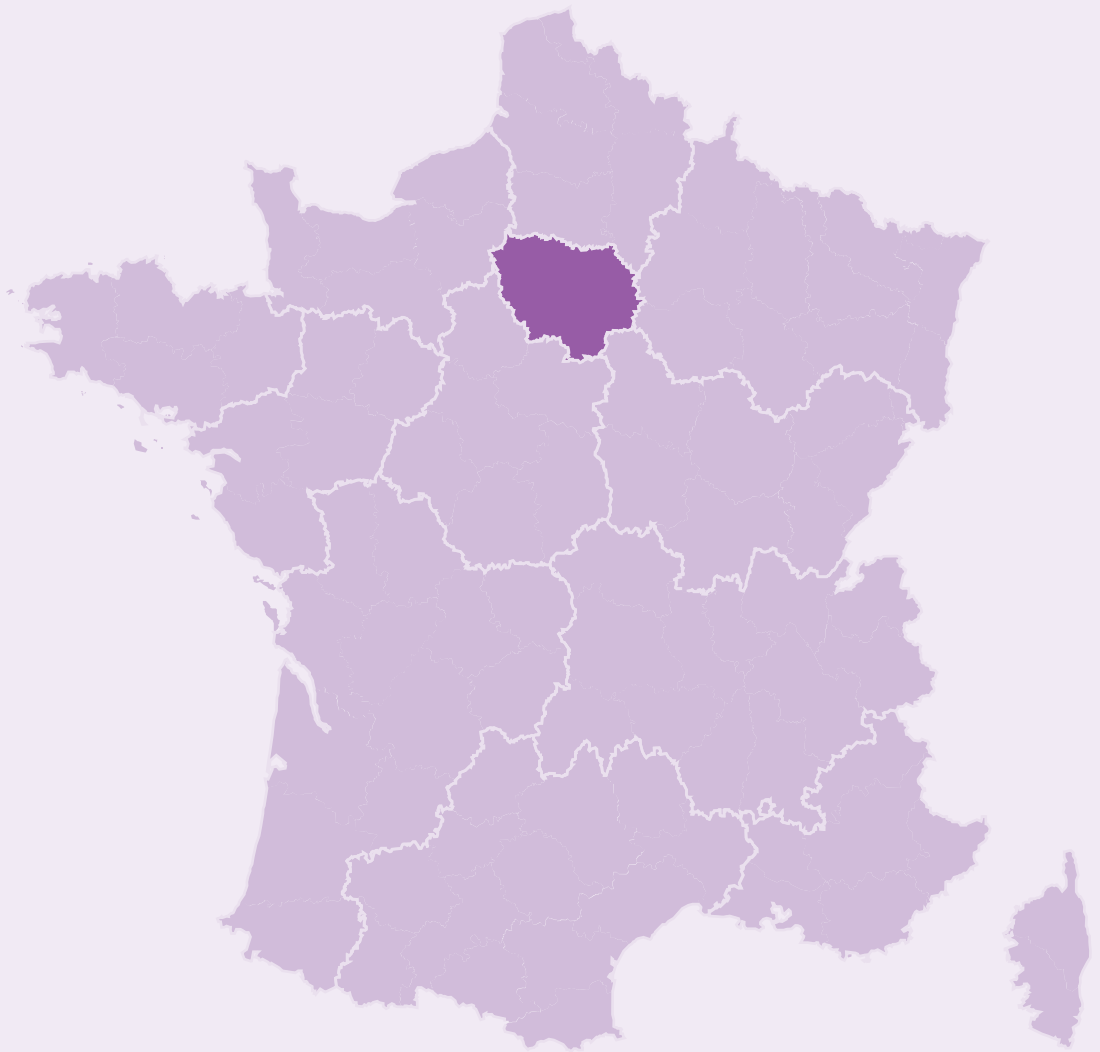

RÉGION ÎLE-DE-FRANCE

Paris et la petite couronne



La grande couronne

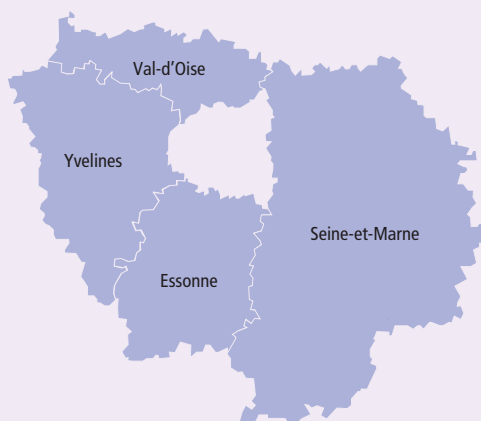

Nombre de dossiers déposés pour 100 000 habitants de 15 ans et plus ^{b)}

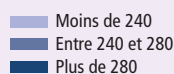

SURENDETTEMENT – DONNÉES 2022

16 919 dépôts de dossiers de surendettement

17 748 personnes surendettées ^{a)}

169 dépôts de dossiers pour 100 000 habitants ^{b)}

21 281 € d'endettement médian, hors immobilier, des ménages surendettés ^{c)}

56,2 % des ménages surendettés sous le seuil de pauvreté ^{d)}

CONTEXTE SOCIO-ÉCONOMIQUE

10 012 402 habitants (personnes âgées de 15 ans et plus)

7,0 % de chômage ^{e)}

6,6 % de la population de moins de 65 ans couverte par le RSA ^{f)}

24 060 € de niveau de vie annuel médian ^{g)}

15,5 % des ménages sous le seuil de pauvreté ^{h)}

6,9 % de la population de 25 à 64 ans ayant arrêté sa scolarité avant la fin du collège ⁱ⁾



ESSONNE

2 083 dépôts de dossiers de surendettement
2 195 personnes surendettées ^{a)}
199 dépôts de dossiers pour 100 000 habitants ^{b)}
22 316 € d'endettement médian, hors immobilier, des ménages surendettés ^{c)}
6,5 % de chômage ^{e)}
5,6 % de la population de moins de 65 ans couverte par le RSA ^{f)}
13,3 % des ménages sous le seuil de pauvreté ^{h)}



HAUTS-DE-SEINE

1 850 dépôts de dossiers de surendettement
1 779 personnes surendettées ^{a)}
138 dépôts de dossiers pour 100 000 habitants ^{b)}
23 068 € d'endettement médian, hors immobilier, des ménages surendettés ^{c)}
6,0 % de chômage ^{e)}
4,2 % de la population de moins de 65 ans couverte par le RSA ^{f)}
11,9 % des ménages sous le seuil de pauvreté ^{h)}



PARIS

2 492 dépôts de dossiers de surendettement
2 457 personnes surendettées ^{a)}
135 dépôts de dossiers pour 100 000 habitants ^{b)}
21 941 € d'endettement médian, hors immobilier, des ménages surendettés ^{c)}
5,7 % de chômage ^{e)}
5,8 % de la population de moins de 65 ans couverte par le RSA ^{f)}
15,0 % des ménages sous le seuil de pauvreté ^{h)}



SEINE-ET-MARNE

2 206 dépôts de dossiers de surendettement
2 502 personnes surendettées ^{a)}
192 dépôts de dossiers pour 100 000 habitants ^{b)}
21 593 € d'endettement médian, hors immobilier, des ménages surendettés ^{c)}
6,8 % de chômage ^{e)}
5,5 % de la population de moins de 65 ans couverte par le RSA ^{f)}
11,7 % des ménages sous le seuil de pauvreté ^{h)}



SEINE-SAINT-DENIS

2 612 dépôts de dossiers de surendettement
2 620 personnes surendettées ^{a)}
200 dépôts de dossiers pour 100 000 habitants ^{b)}
18 749 € d'endettement médian, hors immobilier, des ménages surendettés ^{c)}
10,3 % de chômage ^{e)}
12,3 % de la population de moins de 65 ans couverte par le RSA ^{f)}
27,9 % des ménages sous le seuil de pauvreté ^{h)}



VAL-DE-MARNE

1 979 dépôts de dossiers de surendettement
2 197 personnes surendettées ^{a)}
171 dépôts de dossiers pour 100 000 habitants ^{b)}
23 060 € d'endettement médian, hors immobilier, des ménages surendettés ^{c)}
7,2 % de chômage ^{e)}
7,3 % de la population de moins de 65 ans couverte par le RSA ^{f)}
16,6 % des ménages sous le seuil de pauvreté ^{h)}



VAL-D'OISE

1 735 dépôts de dossiers de surendettement

1 830 personnes surendettées ^{a)}

174 dépôts de dossiers pour 100 000 habitants ^{b)}

20 702 € d'endettement médian, hors immobilier, des ménages surendettés ^{c)}

8,2 % de chômage ^{e)}

7,1 % de la population de moins de 65 ans couverte par le RSA ^{f)}

17,0 % des ménages sous le seuil de pauvreté ^{h)}



YVELINES

1 962 dépôts de dossiers de surendettement

2 168 personnes surendettées ^{a)}

167 dépôts de dossiers pour 100 000 habitants ^{b)}

20 060 € d'endettement médian, hors immobilier, des ménages surendettés ^{c)}

6,5 % de chômage ^{e)}

4,3 % de la population de moins de 65 ans couverte par le RSA ^{f)}

9,9 % des ménages sous le seuil de pauvreté ^{h)}

1. Ménages surendettés et effacements de dettes

Ménages selon la composition familiale (en %)

	Ménages surendettés ^{a)} 2022		Population française ^{b)} 2019	
	France	Région	France	Région
Hommes seuls	28,4	25,2	16,1	16,3
Femmes seules	23,1	22,9	21,0	21,2
Couples sans enfant	9,7	8,2	26,3	20,8
Familles monoparentales	20,8	24,6	9,5	11,2
<i>dont : hommes seuls avec enfant(s)</i>	<i>2,1</i>	<i>2,0</i>	<i>1,8</i>	<i>1,9</i>
<i>femmes seules avec enfant(s)</i>	<i>18,8</i>	<i>22,7</i>	<i>7,7</i>	<i>9,3</i>
Couples avec enfant(s)	15,8	15,4	25,2	28,0
Autres ménages sans famille ^{c)}	2,2	3,7	1,9	2,6

a) Dossiers de surendettement traités.

b) France métropolitaine, ménages selon leur composition.

c) Cette catégorie correspond aux ménages composés de plus d'une personne et ne comprenant pas de famille, par exemple des colocataires. Elle exclut donc les couples, avec ou sans enfant(s), et les familles monoparentales.

Sources : Banque de France ; Insee, recensement de la population 2019.

Effacements de dettes en 2022

a) Dossiers en fin de procédure de surendettement (nombre en unités, part en %)

	Ménages surendettés France		Ménages surendettés région	
	Nombre	Part	Nombre	Part
Dossiers clos^{a)}	112 715	100,0	16 952	100,0
<i>dont : mesures imposées suite à rétablissement personnel^{b)}</i>	<i>43 285</i>	<i>38,4</i>	<i>5 492</i>	<i>32,4</i>
<i>mesures avec effacement partiel^{c)}</i>	<i>21 321</i>	<i>18,9</i>	<i>3 574</i>	<i>21,1</i>
<i>autres dossiers clos^{d)}</i>	<i>48 109</i>	<i>42,7</i>	<i>7 886</i>	<i>46,5</i>

a) Hors dossiers clos avant examen de recevabilité, ainsi qu'après décision ou jugement d'irrecevabilité.

b) Mesures imposées suite à rétablissement personnel sans liquidation judiciaire.

c) Mesures imposées avec effacement.

d) Mesures sans effacement de dettes, mesures d'attente, plans conventionnels, procédures de rétablissement personnel avec liquidation judiciaire.

b) Effacements de dettes (montant en millions d'euros, part en %)

	Ménages surendettés France		Ménages surendettés région	
	Montant	Part	Montant	Part
Dossiers clos^{a)}	4 922	100,0	847	100,0
<i>dont : mesures imposées suite à rétablissement personnel^{b)}</i>	<i>887</i>	<i>18,0</i>	<i>142</i>	<i>16,7</i>
<i>dont dettes éligibles</i>	<i>822</i>	<i>16,7</i>	<i>133</i>	<i>15,7</i>
<i>mesures avec effacement partiel – montant effacé</i>	<i>484</i>	<i>9,8</i>	<i>86</i>	<i>10,2</i>
<i>autres dossiers clos^{c)}</i>	<i>3 012</i>	<i>61,2</i>	<i>524</i>	<i>61,9</i>
Montant total effacé^{d)}	1 307	26,5	220	25,9

a) et b) Cf. renvois du tableau précédent.

c) Mesures sans effacement de dettes, mesures d'attente, plans conventionnels, procédures de rétablissement personnel avec liquidation judiciaire.

d) Le montant total effacé est égal à la somme des postes « dettes éligibles » et « mesures avec effacement partiel – montant effacé ».

c) Effacement moyen de dettes (en euros)

	Ménages surendettés France	Ménages surendettés région
Mesures imposées suite à rétablissement personnel ^{a)}	18 998	24 299
Mesures avec effacement partiel	22 714	24 104
Montant moyen effacé^{b)}	20 224	24 222

a) Mesures imposées suite à rétablissement personnel sans liquidation judiciaire.

b) L'effacement moyen de dettes est égal au montant total de dettes effacées en 2022 (tableau b), rapporté au nombre de dossiers de surendettement clos en 2022 et ayant bénéficié d'un effacement partiel ou total de leurs dettes (tableau a).

Source : Banque de France.

2. Caractéristiques des personnes et ménages surendettés

Profil sociodémographique (en % du nombre de dossiers de surendettement traités ou de personnes surendettées)

	FRANCE	ÎLE-DE-FRANCE	Essonne	Hauts-de-Seine	Paris	Seine-et-Marne	Seine-Saint-Denis	Val-de-Marne	Val-d'Oise	Yvelines
Statut conjugal^{a)}										
Couples (mariés, pacsés, en union libre)	43,9	43,3	42,9	42,2	36,3	47,5	44,8	43,3	44,3	45,5
Divorcés/séparés	26,5	24,9	26,6	24,6	23,5	26,3	21,7	24,1	25,3	27,9
Célibataires	24,8	28,2	26,7	29,9	36,8	22,8	29,7	29,0	26,3	23,4
Veufs(ves)	4,7	3,6	3,7	3,3	3,5	3,3	3,9	3,5	4,1	3,2
Nombre de personnes à charge^{b)}										
0	60,3	55,4	52,1	56,1	66,9	52,6	51,2	55,4	52,4	55,3
1	16,7	17,8	19,4	18,5	15,2	18,8	17,4	17,8	18,1	17,8
2	12,8	14,0	14,8	13,5	9,7	15,9	15,2	14,7	14,6	14,1
3	6,4	7,7	8,3	7,5	4,4	8,4	9,4	7,6	8,6	7,8
4 et plus	3,8	5,1	5,5	4,3	3,9	4,3	6,8	4,4	6,3	4,9
Répartition par sexe et par âge^{c)}										
Hommes										
De 18 à 24 ans	1,3	0,7	0,8	0,9	0,5	0,8	0,7	0,8	0,8	0,5
De 25 à 34 ans	7,4	5,6	6,2	4,8	4,8	6,9	5,3	4,7	6,4	5,7
De 35 à 44 ans	10,8	10,4	9,8	8,7	8,9	11,3	10,3	11,0	11,3	11,7
De 45 à 54 ans	11,6	11,8	11,6	11,3	12,8	11,7	12,0	10,7	12,1	11,8
De 55 à 64 ans	8,8	10,0	10,1	9,4	11,7	9,5	9,2	11,5	9,2	9,3
De 65 à 74 ans	4,5	4,4	4,0	5,5	6,6	3,2	4,5	3,9	3,1	4,0
75 ans et plus	1,5	1,1	0,7	1,2	1,7	1,0	1,0	1,3	1,1	1,1
Femmes										
De 18 à 24 ans	2,4	1,5	2,0	1,7	0,9	1,5	1,4	1,3	1,4	1,8
De 25 à 34 ans	10,7	10,7	12,2	9,4	6,4	12,2	11,9	9,7	13,1	10,8
De 35 à 44 ans	12,7	14,3	14,6	15,5	11,4	14,4	14,2	14,3	15,1	15,3
De 45 à 54 ans	12,9	14,3	14,8	15,6	14,7	12,5	14,4	15,2	13,3	14,0
De 55 à 64 ans	8,5	9,8	8,7	9,8	10,9	9,4	10,5	10,3	8,7	9,6
De 65 à 74 ans	5,0	4,1	3,3	4,1	6,3	4,4	3,7	4,3	3,3	3,2
75 ans et plus	1,9	1,4	1,2	2,1	2,2	1,3	1,0	1,1	1,1	1,2

a) Personnes surendettées de 18 ans et plus – débiteurs et conjoints éventuels (codébiteurs ou non).

b) Dossiers de surendettement traités.

c) Personnes surendettées de 18 ans et plus – débiteurs et codébiteurs.

Source : Banque de France.

Situation au regard du logement^{a)} (en % du nombre de dossiers de surendettement traités)

	FRANCE	ÎLE-DE-FRANCE	Essonne	Hauts-de-Seine	Paris	Seine-et-Marne	Seine-Saint-Denis	Val-de-Marne	Val-d'Oise	Yvelines
Locataires	76,0	78,1	77,0	83,0	81,6	72,3	77,7	80,7	71,4	80,8
Propriétaires accédants	6,2	5,6	7,4	1,6	0,6	10,9	6,8	3,8	8,1	5,2
Propriétaires	2,9	1,5	2,2	0,7	0,8	2,7	1,2	0,8	1,9	2,0
Hébergés et occupants à titre gratuit	12,0	11,8	10,6	11,6	13,4	11,2	11,5	12,2	14,9	9,6
Autres cas ^{b)}	3,1	3,0	2,8	3,1	3,5	3,0	2,8	2,4	3,8	2,3

a) Répartition des résidences principales selon le statut d'occupation du débiteur principal.

b) Individus vivant en communauté (service de long ou moyen séjour, maison de retraite, résidence scolaire ou universitaire, caserne, communauté religieuse, foyer, prison, etc.) et individus vivant hors logement (habitation mobile, marinières, sans-abris).

Source : Banque de France.

Caractéristiques professionnelles (en % du nombre de personnes surendettées de 18 ans et plus – débiteurs et codébiteurs)

	FRANCE	ÎLE-DE-FRANCE	Essonne	Hauts-de-Seine	Paris	Seine-et-Marne	Seine-Saint-Denis	Val-de-Marne	Val-d'Oise	Yvelines
Situation professionnelle										
Actifs	59,2	68,2	71,2	65,5	65,3	72,3	66,1	66,5	69,8	68,5
Salariés en CDI ^{a)}	26,9	36,4	37,6	34,8	30,1	40,4	35,2	39,1	38,1	36,0
Salariés en CDD ^{a)}	5,3	4,5	4,7	5,3	3,6	4,3	4,5	4,1	4,5	5,2
Salariés intérimaires	2,6	2,0	2,6	1,2	1,9	2,9	2,1	1,4	1,9	1,9
Congé maternité	0,2	0,1	0,1	0,1	0,1	0,2	0,2	0,1	0,4	0,0
Professions libérales	0,0	0,1	0,1	0,0	0,3	0,0	0,0	0,0	0,0	0,0
Artisans, commerçants	0,2	0,2	0,1	0,3	0,4	0,2	0,3	0,1	0,1	0,2
Chômeurs	24,0	24,9	25,9	23,9	29,0	24,3	23,8	21,6	24,8	25,2
Inactifs	40,8	31,8	28,8	34,5	34,7	27,7	33,9	33,5	30,2	31,5
Sans profession	13,4	9,2	8,6	9,4	5,4	7,1	14,4	11,1	8,8	8,5
Retraités	16,6	13,5	11,8	15,3	18,9	12,9	11,9	13,5	11,0	12,5
Élèves et étudiants	0,4	0,8	0,4	1,2	1,1	0,4	0,9	0,7	1,0	0,6
Congé maladie longue durée	4,2	3,5	3,9	3,1	3,5	3,0	2,7	3,8	4,2	4,1
Congé parental	0,6	0,7	1,0	0,5	0,3	0,9	0,5	0,5	0,8	1,2
Invalides	5,5	4,1	3,3	4,9	5,5	3,3	3,5	3,8	4,5	4,6
Professions et catégories socioprofessionnelles ^{b)}										
Artisans, commerçants, chefs d'entreprise (y compris exploitants agricoles)	0,5	0,8	0,6	0,9	1,8	0,6	0,8	0,5	0,4	0,8
Cadres, professions intellectuelles supérieures	1,3	3,4	2,9	3,4	6,3	3,6	2,2	2,1	2,5	3,7
Professions intermédiaires	3,0	4,3	4,0	4,8	1,6	9,7	2,2	5,5	3,0	3,6
Employés	30,6	42,9	41,4	41,3	52,3	41,5	40,2	35,4	49,9	41,5
Ouvriers	21,6	15,6	19,0	10,5	7,8	21,7	15,5	14,7	19,0	16,4
Inactifs ayant déjà travaillé	15,4	12,1	10,0	14,3	16,6	12,1	10,5	13,0	9,0	11,1
Autres personnes sans activité professionnelle	27,6	20,9	22,1	24,8	13,7	10,8	28,6	28,9	16,2	22,9

a) CDI : contrat à durée indéterminée ; CDD : contrat à durée déterminée.

b) Les chômeurs sont classés dans leur précédente catégorie socioprofessionnelle.

Source : Banque de France.

Ressources, patrimoine et capacité de remboursement

(en % du nombre de dossiers de surendettement traités, en % du montant des ressources pour la structure des ressources)

	FRANCE	ÎLE-DE-FRANCE	Essonne	Hauts-de-Seine	Paris	Seine-et-Marne	Seine-Saint-Denis	Val-de-Marne	Val-d'Oise	Yvelines
Structure des ressources										
Revenus d'activité	51,4	59,8	62,6	58,5	54,4	62,7	57,8	61,5	61,6	59,9
Pensions	20,8	15,9	14,6	17,7	20,7	15,3	12,8	16,0	14,3	15,9
Revenus du patrimoine	0,2	0,3	0,3	0,2	0,2	0,4	0,5	0,2	0,3	0,3
Prestations familiales, de logement et prime d'activité	14,6	13,0	13,2	12,1	10,3	12,1	16,7	12,2	13,8	13,3
Minima sociaux	9,6	7,5	6,4	7,7	9,1	6,3	9,7	6,7	6,9	7,1
Autres ressources	3,4	3,4	2,9	3,7	5,2	3,3	2,5	3,3	3,0	3,5
Niveau des ressources mensuelles nettes par unité de consommation (UC)^{a)}										
Ressources (R) < 1 020 euros	44,0	41,8	39,9	43,2	43,5	34,7	48,6	40,2	41,3	42,3
1 020 euros ≤ R < 1 267 euros	21,8	18,6	18,7	18,7	18,4	20,9	18,0	16,9	19,1	18,2
1 267 euros ≤ R < 1 495 euros	13,3	13,2	13,6	12,1	12,5	13,9	11,9	14,8	13,5	13,7
1 495 euros ≤ R < 1 689 euros	8,5	9,3	8,0	9,1	8,3	11,2	8,3	10,7	9,5	9,1
1 689 euros ≤ R < 1 881 euros	5,1	6,1	8,0	6,0	5,0	6,7	5,4	7,2	5,3	5,3
1 881 euros ≤ R < 2 095 euros	3,1	4,1	4,6	3,5	4,5	5,1	3,1	3,3	4,1	4,8
2 095 euros ≤ R < 2 355 euros	2,1	3,0	3,0	3,9	2,5	3,4	2,3	3,2	3,2	2,8
2 355 euros ≤ R < 2 693 euros	1,1	1,8	2,5	1,5	1,7	2,0	1,4	1,5	2,5	1,6
2 693 euros ≤ R < 3 348 euros	0,7	1,4	1,3	1,3	2,0	1,8	0,7	1,6	0,7	1,8
R ≥ 3 348 euros	0,3	0,7	0,5	0,8	1,6	0,5	0,3	0,5	0,6	0,4
Patrimoine immobilier et financier^{b)}										
Patrimoine (P) < 2 000 euros	85,5	87,0	84,2	91,5	91,1	80,0	87,9	89,3	85,1	87,3
2 000 euros ≤ P < 10 000 euros	1,6	2,3	2,5	2,5	2,5	2,4	1,6	2,7	1,6	2,2
10 000 euros ≤ P < 50 000 euros	2,3	1,4	1,7	1,7	1,6	1,4	1,1	1,1	1,3	1,5
P ≥ 50 000 euros	10,5	9,3	11,6	4,2	4,7	16,2	9,5	7,0	11,9	9,0
Capacité de remboursement^{c)}										
Capacité de remboursement (CAR) < 0 euro	50,2	47,7	46,1	49,7	52,2	41,0	52,3	44,3	45,7	48,9
0 euro ≤ CAR < 450 euros	29,3	27,8	25,8	28,0	27,2	30,0	27,1	28,3	28,1	27,9
dont : 0 euro ≤ CAR < 100 euros	8,1	7,0	5,9	6,5	7,8	7,4	7,6	7,2	6,6	6,5
100 euros ≤ CAR < 250 euros	10,3	9,7	8,4	10,3	9,6	10,7	8,2	9,9	10,9	10,3
250 euros ≤ CAR < 450 euros	10,9	11,1	11,4	11,2	9,9	11,9	11,3	11,3	10,6	11,1
450 euros ≤ CAR < 800 euros	10,8	12,0	13,3	10,8	10,2	12,8	10,5	14,0	11,8	12,7
800 euros ≤ CAR < 1 500 euros	7,3	9,0	10,2	8,9	7,2	11,2	7,4	10,2	10,3	7,6
CAR ≥ 1 500 euros	2,4	3,5	4,6	2,6	3,2	5,0	2,6	3,2	4,0	3,0

a) Ressources mensuelles après déduction de l'impôt sur le revenu et de la taxe d'habitation.

b) Patrimoine immobilier et financier des ménages surendettés.

c) Capacité de remboursement mensuelle des ménages surendettés.

Source : Banque de France.

3. Caractéristiques de l'endettement

Caractéristiques de l'endettement au niveau régional

(encours des dettes en milliers d'euros, endettement médian en euros, part en %, nombre de dossiers traités et de dettes en unités)

	Encours des dettes	Nombre de dossiers traités	Nombre de dettes	Part dans l'endettement global	Part des dossiers concernés	Endettement médian	Nb médian de dettes par dossier
Dettes financières	491 334	12 623	59 393	65,4	81,8	16 780	4,0
Dettes immobilières	201 191	1 405	2 190	26,8	9,1	124 536	1,0
Dettes à la consommation	275 976	11 542	49 633	36,7	74,8	15 384	3,0
Microcrédit et prêts sur gage	179	66	94	0,0	0,4	1 395	1,0
Autres dettes bancaires (découverts et dépassements)	13 988	5 994	7 476	1,9	38,8	935	1,0
Dettes de charges courantes	152 723	11 924	33 156	20,3	77,2	5 762	2,0
Dettes de logement	85 137	8 801	10 193	11,3	57,0	5 569	1,0
Dettes d'énergie et de communication	6 805	5 025	7 924	0,9	32,6	777	1,0
Dettes de transport	35	106	111	0,0	0,7	185	1,0
Dettes d'assurance/de mutuelle	3 121	2 979	4 208	0,4	19,3	480	1,0
Dettes de santé/d'éducation	7 836	3 265	5 159	1,0	21,2	760	1,0
Dettes alimentaires	2 035	315	331	0,3	2,0	3 532	1,0
Dettes fiscales	47 753	3 585	5 230	6,4	23,2	1 801	1,0
Autres dettes	107 512	7 382	14 574	14,3	47,8	2 308	1,0
Dettes diverses	70 172	3 303	5 194	9,3	21,4	2 113	1,0
Dettes sociales	20 905	3 904	5 018	2,8	25,3	1 612	1,0
Dettes professionnelles	5 528	106	136	0,7	0,7	9 739	1,0
Dettes pénales et réparations pécuniaires	10 907	2 653	4 226	1,5	17,2	825	1,0
Endettement (hors dettes immobilières)	550 378	15 365	104 933	73,2	99,5	21 281	5,0
Dettes éligibles au traitement du surendettement	727 214	15 432	101 819	96,8	100,0	21 955	6,0
Endettement global	751 569	15 437	107 123	100,0	100,0	22 951	6,0

Note : Tableau détaillé disponible à l'adresse Internet

<https://particuliers.banque-france.fr/etudes-statistiques/surendettement/etudes-sur-le-surendettement>

Source : Banque de France.

RÉGION NORMANDIE

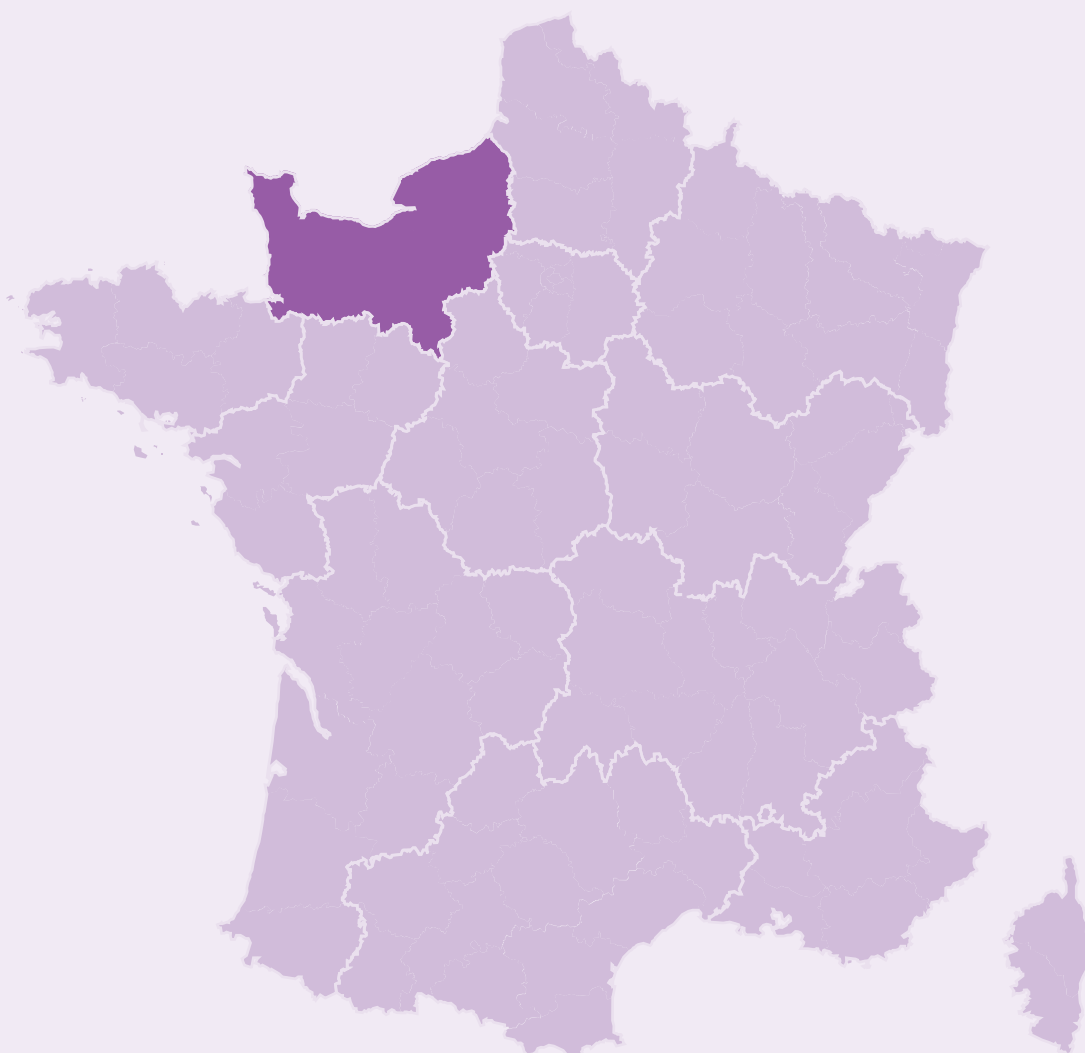

RÉGION NORMANDIE

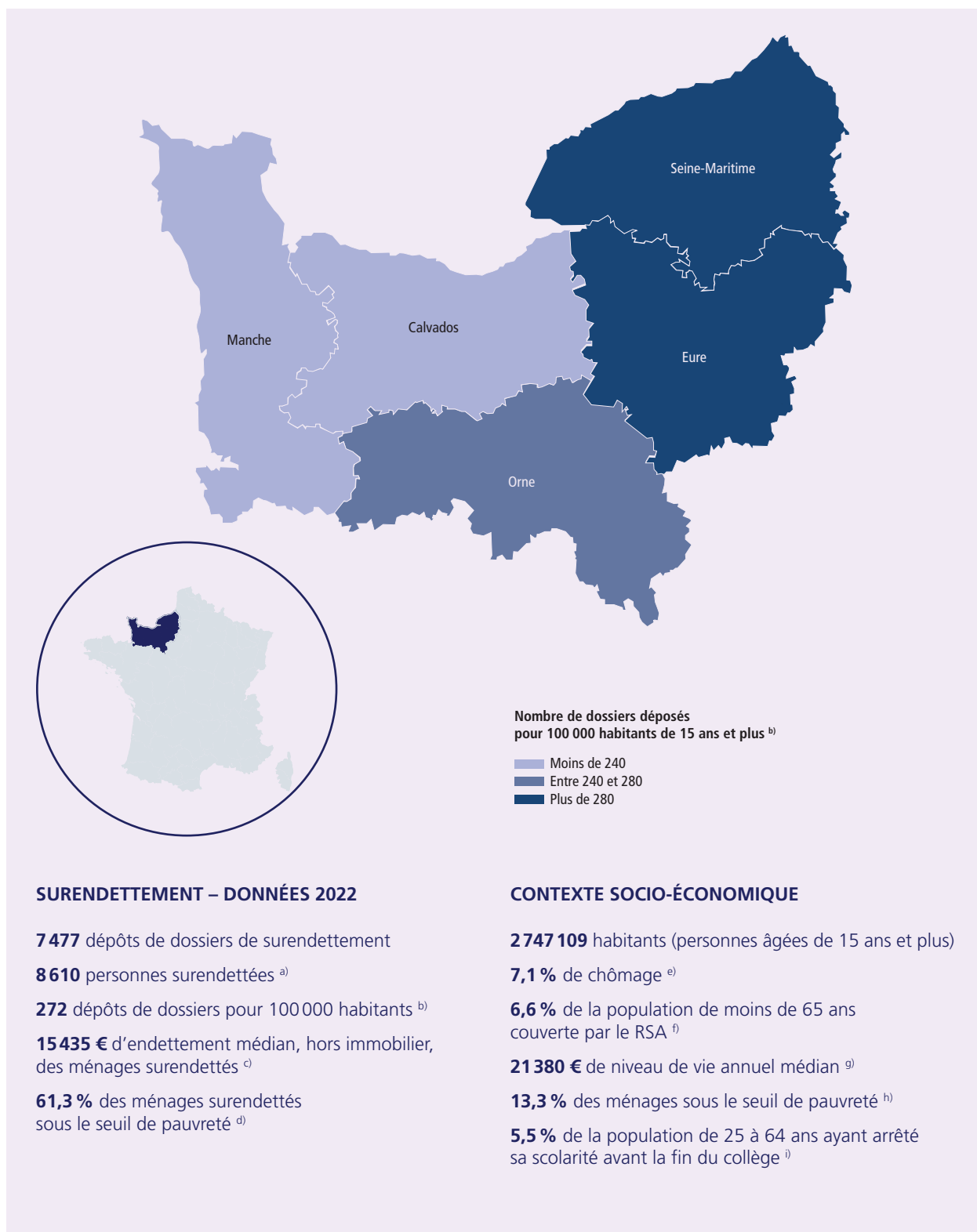

SURENDETTEMENT – DONNÉES 2022

7 477 dépôts de dossiers de surendettement

8 610 personnes surendettées ^{a)}

272 dépôts de dossiers pour 100 000 habitants ^{b)}

15 435 € d'endettement médian, hors immobilier, des ménages surendettés ^{c)}

61,3% des ménages surendettés sous le seuil de pauvreté ^{d)}

CONTEXTE SOCIO-ÉCONOMIQUE

2 747 109 habitants (personnes âgées de 15 ans et plus)

7,1% de chômage ^{e)}

6,6% de la population de moins de 65 ans couverte par le RSA ^{f)}

21 380 € de niveau de vie annuel médian ^{g)}

13,3% des ménages sous le seuil de pauvreté ^{h)}

5,5% de la population de 25 à 64 ans ayant arrêté sa scolarité avant la fin du collège ⁱ⁾



CALVADOS

1 269 dépôts de dossiers de surendettement
1 452 personnes surendettées ^{a)}
217 dépôts de dossiers pour 100 000 habitants ^{b)}
16 949 € d'endettement médian, hors immobilier, des ménages surendettés ^{c)}
6,5 % de chômage ^{e)}
5,0 % de la population de moins de 65 ans couverte par le RSA ^{f)}
12,1 % des ménages sous le seuil de pauvreté ^{h)}



ORNE

579 dépôts de dossiers de surendettement
654 personnes surendettées ^{a)}
251 dépôts de dossiers pour 100 000 habitants ^{b)}
16 736 € d'endettement médian, hors immobilier, des ménages surendettés ^{c)}
6,8 % de chômage ^{e)}
7,0 % de la population de moins de 65 ans couverte par le RSA ^{f)}
15,1 % des ménages sous le seuil de pauvreté ^{h)}



EURE

1 468 dépôts de dossiers de surendettement
1 689 personnes surendettées ^{a)}
304 dépôts de dossiers pour 100 000 habitants ^{b)}
16 320 € d'endettement médian, hors immobilier, des ménages surendettés ^{c)}
7,3 % de chômage ^{e)}
6,1 % de la population de moins de 65 ans couverte par le RSA ^{f)}
12,5 % des ménages sous le seuil de pauvreté ^{h)}



SEINE-MARITIME

3 275 dépôts de dossiers de surendettement
3 733 personnes surendettées ^{a)}
317 dépôts de dossiers pour 100 000 habitants ^{b)}
14 352 € d'endettement médian, hors immobilier, des ménages surendettés ^{c)}
8,2 % de chômage ^{e)}
8,5 % de la population de moins de 65 ans couverte par le RSA ^{f)}
14,8 % des ménages sous le seuil de pauvreté ^{h)}



MANCHE

886 dépôts de dossiers de surendettement
1 082 personnes surendettées ^{a)}
213 dépôts de dossiers pour 100 000 habitants ^{b)}
15 439 € d'endettement médian, hors immobilier, des ménages surendettés ^{c)}
5,2 % de chômage ^{e)}
4,1 % de la population de moins de 65 ans couverte par le RSA ^{f)}
11,4 % des ménages sous le seuil de pauvreté ^{h)}

1. Ménages surendettés et effacements de dettes

Ménages selon la composition familiale (en %)

	Ménages surendettés ^{a)} 2022		Population française ^{b)} 2019	
	France	Région	France	Région
Hommes seuls	28,4	27,9	16,1	15,4
Femmes seules	23,1	22,3	21,0	21,0
Couples sans enfant	9,7	10,7	26,3	28,4
Familles monoparentales	20,8	20,6	9,5	8,9
<i>dont : hommes seuls avec enfant(s)</i>	<i>2,1</i>	<i>2,2</i>	<i>1,8</i>	<i>1,7</i>
<i>femmes seules avec enfant(s)</i>	<i>18,8</i>	<i>18,4</i>	<i>7,7</i>	<i>7,2</i>
Couples avec enfant(s)	15,8	16,6	25,2	24,8
Autres ménages sans famille ^{c)}	2,2	1,9	1,9	1,5

a) Dossiers de surendettement traités.

b) France métropolitaine, ménages selon leur composition.

c) Cette catégorie correspond aux ménages composés de plus d'une personne et ne comprenant pas de famille, par exemple des colocataires. Elle exclut donc les couples, avec ou sans enfant(s), et les familles monoparentales.

Sources : Banque de France ; Insee, recensement de la population 2019.

Effacements de dettes en 2022

a) Dossiers en fin de procédure de surendettement (nombre en unités, part en %)

	Ménages surendettés France		Ménages surendettés région	
	Nombre	Part	Nombre	Part
Dossiers clos ^{a)}	112 715	100,0	7 690	100,0
<i>dont : mesures imposées suite à rétablissement personnel ^{b)}</i>	<i>43 285</i>	<i>38,4</i>	<i>3 042</i>	<i>39,6</i>
<i>mesures avec effacement partiel ^{c)}</i>	<i>21 321</i>	<i>18,9</i>	<i>1 529</i>	<i>19,9</i>
<i>autres dossiers clos ^{d)}</i>	<i>48 109</i>	<i>42,7</i>	<i>3 119</i>	<i>40,6</i>

a) Hors dossiers clos avant examen de recevabilité, ainsi qu'après décision ou jugement d'irrecevabilité.

b) Mesures imposées suite à rétablissement personnel sans liquidation judiciaire.

c) Mesures imposées avec effacement.

d) Mesures sans effacement de dettes, mesures d'attente, plans conventionnels, procédures de rétablissement personnel avec liquidation judiciaire.

b) Effacements de dettes (montant en millions d'euros, part en %)

	Ménages surendettés France		Ménages surendettés région	
	Montant	Part	Montant	Part
Dossiers clos ^{a)}	4 922	100,0	293	100,0
<i>dont : mesures imposées suite à rétablissement personnel ^{b)}</i>	<i>887</i>	<i>18,0</i>	<i>57</i>	<i>19,5</i>
<i>dont dettes éligibles</i>	<i>822</i>	<i>16,7</i>	<i>53</i>	<i>18,0</i>
<i>mesures avec effacement partiel – montant effacé</i>	<i>484</i>	<i>9,8</i>	<i>35</i>	<i>11,9</i>
<i>autres dossiers clos ^{c)}</i>	<i>3 012</i>	<i>61,2</i>	<i>167</i>	<i>57,0</i>
Montant total effacé ^{d)}	1 307	26,5	88	29,9

a) et b) Cf. renvois du tableau précédent.

c) Mesures sans effacement de dettes, mesures d'attente, plans conventionnels, procédures de rétablissement personnel avec liquidation judiciaire.

d) Le montant total effacé est égal à la somme des postes « dettes éligibles » et « mesures avec effacement partiel – montant effacé ».

c) Effacement moyen de dettes (en euros)

	Ménages surendettés France	Ménages surendettés région
Mesures imposées suite à rétablissement personnel ^{a)}	18 998	17 367
Mesures avec effacement partiel	22 714	22 833
Montant moyen effacé ^{b)}	20 224	19 195

a) Mesures imposées suite à rétablissement personnel sans liquidation judiciaire.

b) L'effacement moyen de dettes est égal au montant total de dettes effacées en 2022 (tableau b), rapporté au nombre de dossiers de surendettement clos en 2022 et ayant bénéficié d'un effacement partiel ou total de leurs dettes (tableau a).

Source : Banque de France.

2. Caractéristiques des personnes et ménages surendettés

Profil sociodémographique (en % du nombre de dossiers de surendettement traités ou de personnes surendettées)

	FRANCE	NORMANDIE	Calvados	Eure	Manche	Orne	Seine-Maritime
Statut conjugal ^{a)}							
Couples (mariés, pacsés, en union libre)	43,9	45,5	45,4	46,7	50,6	45,6	43,5
Divorcés/séparés	26,5	25,3	25,9	24,1	23,9	27,8	25,5
Célibataires	24,8	24,1	23,0	24,2	18,7	22,4	26,3
Veufs(ves)	4,7	5,1	5,7	5,0	6,7	4,2	4,6
Nombre de personnes à charge ^{b)}							
0	60,3	59,9	62,4	55,6	64,8	61,0	59,3
1	16,7	17,1	16,2	18,5	16,4	17,7	17,0
2	12,8	12,6	11,7	13,7	10,4	10,9	13,4
3	6,4	6,6	6,5	7,5	5,1	6,6	6,8
4 et plus	3,8	3,7	3,2	4,7	3,4	3,8	3,5
Répartition par sexe et par âge ^{c)}							
Hommes							
De 18 à 24 ans	1,3	1,5	1,2	0,8	2,2	2,1	1,6
De 25 à 34 ans	7,4	8,0	8,1	7,3	8,0	6,6	8,5
De 35 à 44 ans	10,8	11,0	10,3	11,2	11,4	9,9	11,2
De 45 à 54 ans	11,6	11,7	13,2	11,1	11,9	13,5	10,9
De 55 à 64 ans	8,8	8,4	7,3	8,5	9,1	10,2	8,3
De 65 à 74 ans	4,5	3,9	4,0	3,2	5,0	4,9	3,8
75 ans et plus	1,5	1,3	1,4	1,2	1,9	1,8	1,1
Femmes							
De 18 à 24 ans	2,4	3,0	3,0	2,3	3,0	3,1	3,4
De 25 à 34 ans	10,7	11,2	9,5	11,7	8,3	8,9	12,8
De 35 à 44 ans	12,7	12,4	13,6	12,8	10,8	10,9	12,4
De 45 à 54 ans	12,9	12,9	12,6	14,6	12,1	13,5	12,3
De 55 à 64 ans	8,5	7,7	7,6	8,5	8,3	7,5	7,2
De 65 à 74 ans	5,0	5,2	6,1	4,4	5,9	4,9	5,0
75 ans et plus	1,9	1,9	2,2	2,1	1,9	2,3	1,5

a) Personnes surendettées de 18 ans et plus – débiteurs et conjoints éventuels (codébiteurs ou non).

b) Dossiers de surendettement traités.

c) Personnes surendettées de 18 ans et plus – débiteurs et codébiteurs.

Source : Banque de France.

Situation au regard du logement ^{a)} (en % du nombre de dossiers de surendettement traités)

	FRANCE	NORMANDIE	Calvados	Eure	Manche	Orne	Seine-Maritime
Locataires	76,0	76,3	76,4	71,9	73,3	69,0	80,3
Propriétaires accédants	6,2	5,7	4,1	8,4	6,2	10,0	4,3
Propriétaires	2,9	2,7	3,0	2,8	4,2	3,6	2,0
Hébergés et occupants à titre gratuit	12,0	12,5	13,2	14,9	12,3	13,8	10,9
Autres cas ^{b)}	3,1	2,8	3,3	2,0	4,1	3,5	2,5

a) Répartition des résidences principales selon le statut d'occupation du débiteur principal.

b) Individus vivant en communauté (service de long ou moyen séjour, maison de retraite, résidence scolaire ou universitaire, caserne, communauté religieuse, foyer, prison, etc.) et individus vivant hors logement (habitation mobile, marinières, sans-abris).

Source : Banque de France.

Caractéristiques professionnelles (en % du nombre de personnes surendettées de 18 ans et plus – débiteurs et codébiteurs)

	FRANCE	NORMANDIE	Calvados	Eure	Manche	Orne	Seine-Maritime
Situation professionnelle							
Actifs	59,2	59,0	58,5	62,2	52,6	52,1	60,7
Salariés en CDI ^{a)}	26,9	26,0	30,0	27,1	24,1	23,9	25,0
Salariés en CDD ^{a)}	5,3	5,5	5,8	6,2	5,8	5,5	5,1
Salariés intérimaires	2,6	2,8	2,9	3,2	3,1	2,9	2,5
Congé maternité	0,2	0,2	0,3	0,1	0,2	0,0	0,2
Professions libérales	0,0	0,0	0,0	0,0	0,0	0,0	0,0
Artisans, commerçants	0,2	0,2	0,0	0,4	0,3	0,3	0,1
Chômeurs	24,0	24,3	19,6	25,3	19,0	19,6	27,9
Inactifs	40,8	41,0	41,5	37,8	47,4	47,9	39,3
Sans profession	13,4	16,6	14,2	15,4	17,2	21,1	17,1
Retraités	16,6	16,7	18,0	15,2	20,4	17,7	15,7
Élèves et étudiants	0,4	0,3	0,4	0,4	0,3	0,2	0,4
Congé maladie longue durée	4,2	3,9	3,3	4,3	3,7	3,8	4,1
Congé parental	0,6	0,7	1,1	0,9	0,6	0,6	0,3
Invalides	5,5	2,8	4,5	1,6	5,2	4,4	1,7
Professions et catégories socioprofessionnelles ^{b)}							
Artisans, commerçants, chefs d'entreprise (y compris exploitants agricoles)	0,5	0,3	0,1	0,4	0,5	0,5	0,2
Cadres, professions intellectuelles supérieures	1,3	0,7	0,7	0,5	0,8	0,5	0,7
Professions intermédiaires	3,0	2,8	3,6	3,1	1,8	1,8	2,7
Employés	30,6	25,6	23,1	28,7	20,0	18,0	28,2
Ouvriers	21,6	27,1	26,4	29,4	26,6	26,6	26,6
Inactifs ayant déjà travaillé	15,4	15,9	17,2	14,1	20,1	17,4	14,7
Autres personnes sans activité professionnelle	27,6	27,7	28,9	23,9	30,2	35,2	26,9

a) CDI : contrat à durée indéterminée; CDD : contrat à durée déterminée.

b) Les chômeurs sont classés dans leur précédente catégorie socioprofessionnelle.

Source : Banque de France.

Ressources, patrimoine et capacité de remboursement

(en % du nombre de dossiers de surendettement traités, en % du montant des ressources pour la structure des ressources)

	FRANCE	NORMANDIE	Calvados	Eure	Manche	Orne	Seine-Maritime
Structure des ressources							
Revenus d'activité	51,4	48,9	52,3	51,3	47,8	46,5	47,2
Pensions	20,8	22,1	23,2	19,7	26,4	24,8	21,1
Revenus du patrimoine	0,2	0,2	0,3	0,1	0,0	0,5	0,1
Prestations familiales, de logement et prime d'activité	14,6	15,2	13,5	15,4	13,5	15,0	16,3
Minima sociaux	9,6	10,3	6,9	10,3	8,5	10,0	12,2
Autres ressources	3,4	3,4	3,9	3,2	3,8	3,2	3,1
Niveau des ressources mensuelles nettes par unité de consommation (UC) ^{a)}							
Ressources (R) < 1 020 euros	44,0	44,0	40,9	44,1	41,9	48,8	44,8
1 020 euros ≤ R < 1 267 euros	21,8	22,7	21,9	23,1	21,7	20,6	23,5
1 267 euros ≤ R < 1 495 euros	13,3	13,8	15,9	13,6	14,5	12,5	13,0
1 495 euros ≤ R < 1 689 euros	8,5	8,5	9,1	8,7	10,1	6,6	8,1
1 689 euros ≤ R < 1 881 euros	5,1	5,1	5,4	4,8	5,7	4,8	5,1
1 881 euros ≤ R < 2 095 euros	3,1	2,9	3,5	3,1	3,2	3,3	2,3
2 095 euros ≤ R < 2 355 euros	2,1	1,7	1,8	1,7	1,6	1,7	1,7
2 355 euros ≤ R < 2 693 euros	1,1	0,8	1,0	0,4	0,6	1,1	0,8
2 693 euros ≤ R < 3 348 euros	0,7	0,4	0,3	0,4	0,7	0,6	0,4
R ≥ 3 348 euros	0,3	0,2	0,1	0,1	0,1	0,2	0,3
Patrimoine immobilier et financier ^{b)}							
Patrimoine (P) < 2 000 euros	85,5	86,9	87,7	84,4	85,7	80,0	89,3
2 000 euros ≤ P < 10 000 euros	1,6	1,3	2,2	0,9	0,7	2,2	1,1
10 000 euros ≤ P < 50 000 euros	2,3	1,9	1,3	1,5	3,0	3,5	1,6
P ≥ 50 000 euros	10,5	9,9	8,8	13,2	10,6	14,4	7,9
Capacité de remboursement ^{c)}							
Capacité de remboursement (CAR) < 0 euro	50,2	49,3	46,8	49,5	43,0	50,1	51,8
0 euro ≤ CAR < 450 euros	29,3	30,7	32,1	30,2	33,5	26,4	30,3
dont : 0 euro ≤ CAR < 100 euros	8,1	8,7	8,1	9,2	8,8	7,8	8,9
100 euros ≤ CAR < 250 euros	10,3	10,8	10,8	10,9	12,4	10,4	10,4
250 euros ≤ CAR < 450 euros	10,9	11,2	13,2	10,1	12,3	8,2	11,0
450 euros ≤ CAR < 800 euros	10,8	10,6	12,0	10,5	12,6	12,8	9,1
800 euros ≤ CAR < 1 500 euros	7,3	7,6	7,7	7,9	8,9	8,6	6,8
CAR ≥ 1 500 euros	2,4	1,9	1,4	1,9	1,9	2,2	1,9

a) Ressources mensuelles après déduction de l'impôt sur le revenu et de la taxe d'habitation.

b) Patrimoine immobilier et financier des ménages surendettés.

c) Capacité de remboursement mensuelle des ménages surendettés.

Source : Banque de France.

3. Caractéristiques de l'endettement

Caractéristiques de l'endettement au niveau régional

(encours des dettes en milliers d'euros, endettement médian en euros, part en %, nombre de dossiers traités et de dettes en unités)

	Encours des dettes	Nombre de dossiers traités	Nombre de dettes	Part dans l'endettement global	Part des dossiers concernés	Endettement médian	Nb médian de dettes par dossier
Dettes financières	186 551	5 757	25 298	69,8	79,9	12 801	3,0
Dettes immobilières	76 778	775	1 234	28,7	10,8	88 474	1,0
Dettes à la consommation	105 761	5 095	20 342	39,5	70,7	12 208	3,0
Microcrédit et prêts sur gage	34	18	22	0,0	0,2	1 589	1,0
Autres dettes bancaires (découverts et dépassements)	3 978	3 054	3 700	1,5	42,4	680	1,0
Dettes de charges courantes	42 452	5 775	22 890	15,9	80,2	3 669	3,0
Dettes de logement	20 222	3 695	4 632	7,6	51,3	3 037	1,0
Dettes d'énergie et de communication	7 466	4 096	8 986	2,8	56,8	1 177	2,0
Dettes de transport	28	82	88	0,0	1,1	122	1,0
Dettes d'assurance/de mutuelle	2 127	2 278	3 766	0,8	31,6	529	1,0
Dettes de santé/d'éducation	1 751	1 919	3 317	0,7	26,6	390	1,0
Dettes alimentaires	1 289	232	253	0,5	3,2	1 703	1,0
Dettes fiscales	9 569	1 144	1 848	3,6	15,9	1 046	1,0
Autres dettes	38 418	4 244	9 412	14,4	58,9	1 735	2,0
Dettes diverses	24 360	2 238	3 888	9,1	31,1	1 099	1,0
Dettes sociales	8 445	2 387	3 451	3,2	33,1	1 143	1,0
Dettes professionnelles	1 526	58	87	0,6	0,8	6 959	1,0
Dettes pénales et réparations pécuniaires	4 086	1 441	1 986	1,5	20,0	728	1,0
Endettement (hors dettes immobilières)	190 644	7 174	56 366	71,3	99,6	15 435	6,0
Dettes éligibles au traitement du surendettement	258 280	7 204	54 963	96,6	100,0	15 862	7,0
Endettement global	267 422	7 205	57 600	100,0	100,0	16 816	7,0

Note : Tableau détaillé disponible à l'adresse Internet

<https://particuliers.banque-france.fr/etudes-statistiques/surendettement/etudes-sur-le-surendettement>

Source : Banque de France.

RÉGION NOUVELLE-AQUITAINE

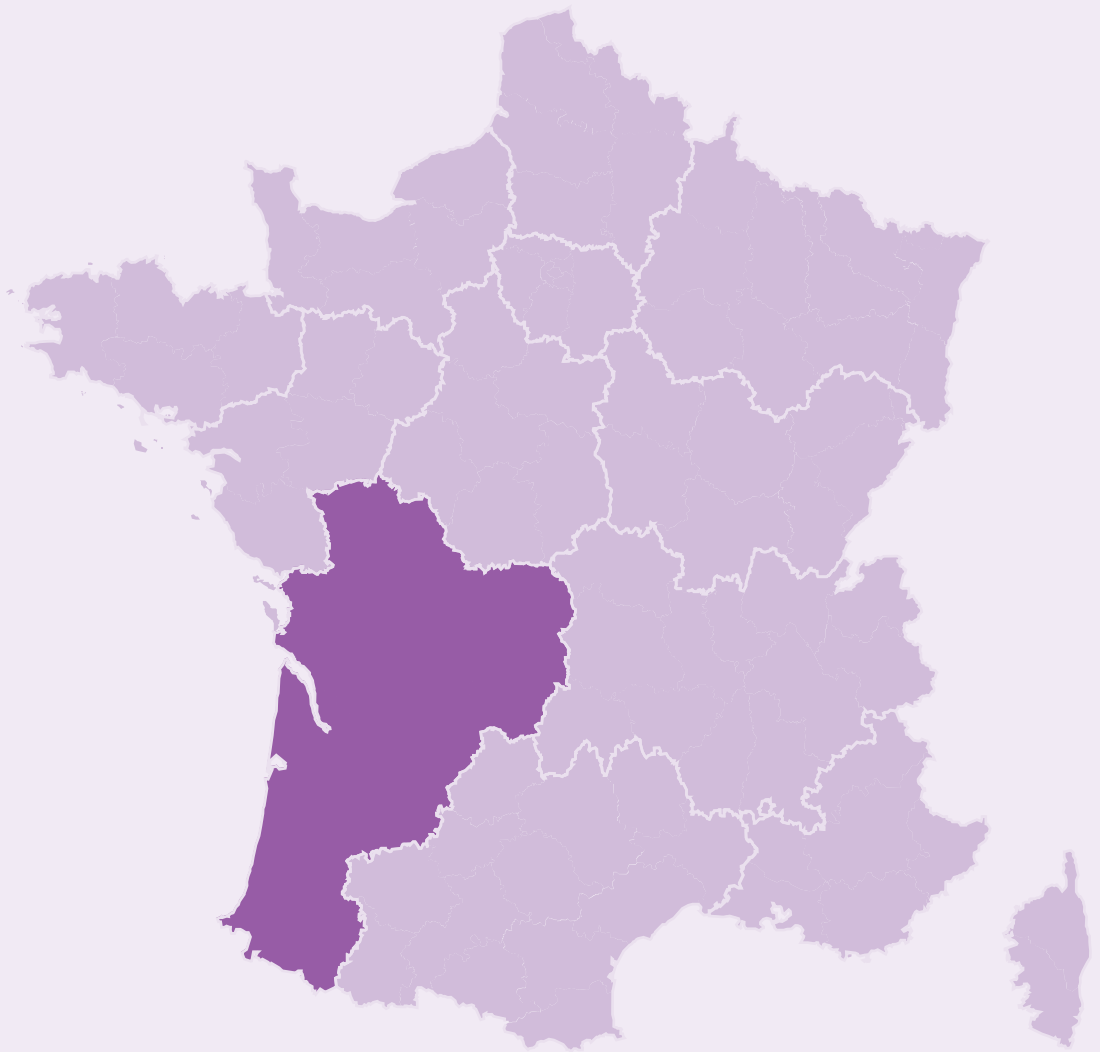

RÉGION NOUVELLE-AQUITAINE

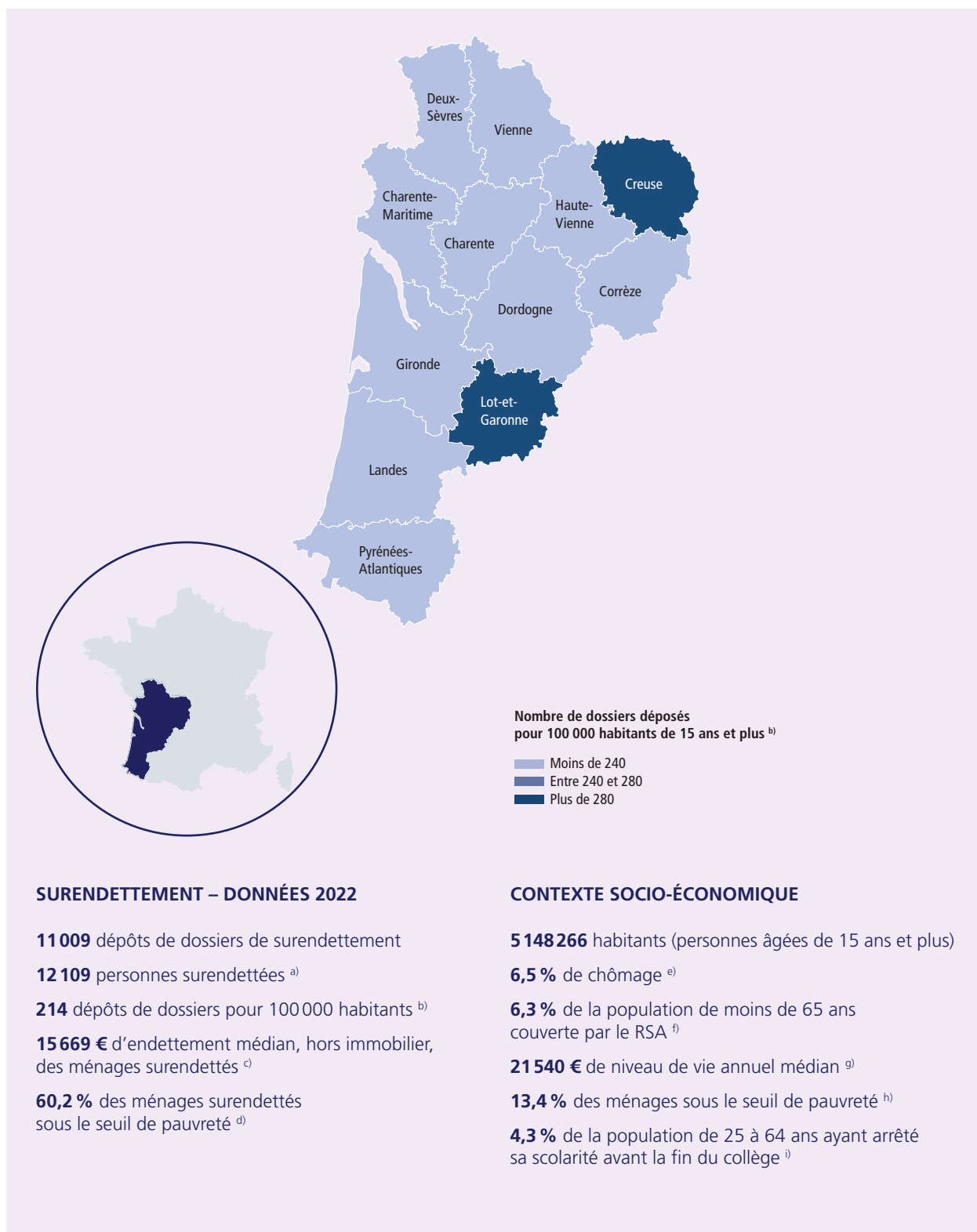



CHARENTE

708 dépôts de dossiers de surendettement
679 personnes surendettées ^{a)}
237 dépôts de dossiers pour 100 000 habitants ^{b)}
15 520 € d'endettement médian, hors immobilier, des ménages surendettés ^{c)}
7,0 % de chômage ^{e)}
8,2 % de la population de moins de 65 ans couverte par le RSA ^{f)}
14,6 % des ménages sous le seuil de pauvreté ^{h)}



CHARENTE-MARITIME

1 170 dépôts de dossiers de surendettement
1 260 personnes surendettées ^{a)}
206 dépôts de dossiers pour 100 000 habitants ^{b)}
16 066 € d'endettement médian, hors immobilier, des ménages surendettés ^{c)}
7,0 % de chômage ^{e)}
6,3 % de la population de moins de 65 ans couverte par le RSA ^{f)}
12,5 % des ménages sous le seuil de pauvreté ^{h)}



CORRÈZE

426 dépôts de dossiers de surendettement
505 personnes surendettées ^{a)}
208 dépôts de dossiers pour 100 000 habitants ^{b)}
16 464 € d'endettement médian, hors immobilier, des ménages surendettés ^{c)}
6,2 % de chômage ^{e)}
3,9 % de la population de moins de 65 ans couverte par le RSA ^{f)}
13,0 % des ménages sous le seuil de pauvreté ^{h)}



CREUSE

295 dépôts de dossiers de surendettement
395 personnes surendettées ^{a)}
297 dépôts de dossiers pour 100 000 habitants ^{b)}
13 623 € d'endettement médian, hors immobilier, des ménages surendettés ^{c)}
7,0 % de chômage ^{e)}
6,7 % de la population de moins de 65 ans couverte par le RSA ^{f)}
18,1 % des ménages sous le seuil de pauvreté ^{h)}



DEUX-SÈVRES

719 dépôts de dossiers de surendettement
780 personnes surendettées ^{a)}
230 dépôts de dossiers pour 100 000 habitants ^{b)}
12 781 € d'endettement médian, hors immobilier, des ménages surendettés ^{c)}
5,4 % de chômage ^{e)}
5,1 % de la population de moins de 65 ans couverte par le RSA ^{f)}
12,2 % des ménages sous le seuil de pauvreté ^{h)}



DORDOGNE

803 dépôts de dossiers de surendettement
893 personnes surendettées ^{a)}
225 dépôts de dossiers pour 100 000 habitants ^{b)}
15 494 € d'endettement médian, hors immobilier, des ménages surendettés ^{c)}
7,3 % de chômage ^{e)}
7,3 % de la population de moins de 65 ans couverte par le RSA ^{f)}
16,0 % des ménages sous le seuil de pauvreté ^{h)}



GIRONDE

2 920 dépôts de dossiers de surendettement
3 153 personnes surendettées ^{a)}
209 dépôts de dossiers pour 100 000 habitants ^{b)}
16 704 € d'endettement médian, hors immobilier,
des ménages surendettés ^{c)}
6,6 % de chômage ^{e)}
5,8 % de la population de moins de 65 ans
couverte par le RSA ^{f)}
12,6 % des ménages sous le seuil de pauvreté ^{h)}



HAUTE-VIENNE

708 dépôts de dossiers de surendettement
763 personnes surendettées ^{a)}
225 dépôts de dossiers pour 100 000 habitants ^{b)}
16 613 € d'endettement médian, hors immobilier,
des ménages surendettés ^{c)}
6,6 % de chômage ^{e)}
8,0 % de la population de moins de 65 ans
couverte par le RSA ^{f)}
15,5 % des ménages sous le seuil de pauvreté ^{h)}



LANDES

683 dépôts de dossiers de surendettement
807 personnes surendettées ^{a)}
190 dépôts de dossiers pour 100 000 habitants ^{b)}
15 753 € d'endettement médian, hors immobilier,
des ménages surendettés ^{c)}
6,9 % de chômage ^{e)}
5,0 % de la population de moins de 65 ans
couverte par le RSA ^{f)}
11,5 % des ménages sous le seuil de pauvreté ^{h)}



LOT-ET-GARONNE

813 dépôts de dossiers de surendettement
932 personnes surendettées ^{a)}
292 dépôts de dossiers pour 100 000 habitants ^{b)}
11 931 € d'endettement médian, hors immobilier,
des ménages surendettés ^{c)}
7,4 % de chômage ^{e)}
8,3 % de la population de moins de 65 ans
couverte par le RSA ^{f)}
16,8 % des ménages sous le seuil de pauvreté ^{h)}



PYRÉNÉES-ATLANTIQUES

1 018 dépôts de dossiers de surendettement
1 075 personnes surendettées ^{a)}
173 dépôts de dossiers pour 100 000 habitants ^{b)}
17 272 € d'endettement médian, hors immobilier,
des ménages surendettés ^{c)}
5,8 % de chômage ^{e)}
5,4 % de la population de moins de 65 ans
couverte par le RSA ^{f)}
12,1 % des ménages sous le seuil de pauvreté ^{h)}



VIENNE

746 dépôts de dossiers de surendettement
867 personnes surendettées ^{a)}
201 dépôts de dossiers pour 100 000 habitants ^{b)}
14 321 € d'endettement médian, hors immobilier,
des ménages surendettés ^{c)}
5,9 % de chômage ^{e)}
7,6 % de la population de moins de 65 ans
couverte par le RSA ^{f)}
14,1 % des ménages sous le seuil de pauvreté ^{h)}

1. Ménages surendettés et effacements de dettes

Ménages selon la composition familiale (en %)

	Ménages surendettés ^{a)} 2022		Population française ^{b)} 2019	
	France	Région	France	Région
Hommes seuls	28,4	28,5	16,1	16,1
Femmes seules	23,1	24,4	21,0	21,9
Couples sans enfant	9,7	11,1	26,3	29,1
Familles monoparentales	20,8	19,2	9,5	8,7
<i>dont : hommes seuls avec enfant(s)</i>	<i>2,1</i>	<i>2,3</i>	<i>1,8</i>	<i>1,7</i>
<i>femmes seules avec enfant(s)</i>	<i>18,8</i>	<i>16,9</i>	<i>7,7</i>	<i>7,0</i>
Couples avec enfant(s)	15,8	15,1	25,2	22,3
Autres ménages sans famille ^{c)}	2,2	1,7	1,9	1,9

a) Dossiers de surendettement traités.

b) France métropolitaine, ménages selon leur composition.

c) Cette catégorie correspond aux ménages composés de plus d'une personne et ne comprenant pas de famille, par exemple des colocataires. Elle exclut donc les couples, avec ou sans enfant(s), et les familles monoparentales.

Sources : Banque de France ; Insee, recensement de la population 2019.

Effacements de dettes en 2022

a) Dossiers en fin de procédure de surendettement (nombre en unités, part en %)

	Ménages surendettés France		Ménages surendettés région	
	Nombre	Part	Nombre	Part
Dossiers clos^{a)}	112 715	100,0	11 057	100,0
<i>dont : mesures imposées suite à rétablissement personnel^{b)}</i>	<i>43 285</i>	<i>38,4</i>	<i>4 380</i>	<i>39,6</i>
<i>mesures avec effacement partiel^{c)}</i>	<i>21 321</i>	<i>18,9</i>	<i>1 987</i>	<i>18,0</i>
<i>autres dossiers clos^{d)}</i>	<i>48 109</i>	<i>42,7</i>	<i>4 690</i>	<i>42,4</i>

a) Hors dossiers clos avant examen de recevabilité, ainsi qu'après décision ou jugement d'irrecevabilité.

b) Mesures imposées suite à rétablissement personnel sans liquidation judiciaire.

c) Mesures imposées avec effacement.

d) Mesures sans effacement de dettes, mesures d'attente, plans conventionnels, procédures de rétablissement personnel avec liquidation judiciaire.

b) Effacements de dettes (montant en millions d'euros, part en %)

	Ménages surendettés France		Ménages surendettés région	
	Montant	Part	Montant	Part
Dossiers clos^{a)}	4 922	100,0	515	100,0
<i>dont : mesures imposées suite à rétablissement personnel^{b)}</i>	<i>887</i>	<i>18,0</i>	<i>89</i>	<i>17,2</i>
<i>dont dettes éligibles</i>	<i>822</i>	<i>16,7</i>	<i>82</i>	<i>16,0</i>
<i>mesures avec effacement partiel – montant effacé</i>	<i>484</i>	<i>9,8</i>	<i>44</i>	<i>8,5</i>
<i>autres dossiers clos^{c)}</i>	<i>3 012</i>	<i>61,2</i>	<i>329</i>	<i>63,9</i>
Montant total effacé^{d)}	1 307	26,5	126	24,5

a) et b) Cf. renvois du tableau précédent.

c) Mesures sans effacement de dettes, mesures d'attente, plans conventionnels, procédures de rétablissement personnel avec liquidation judiciaire.

d) Le montant total effacé est égal à la somme des postes « dettes éligibles » et « mesures avec effacement partiel – montant effacé ».

c) Effacement moyen de dettes (en euros)

	Ménages surendettés France	Ménages surendettés région
Mesures imposées suite à rétablissement personnel ^{a)}	18 998	18 823
Mesures avec effacement partiel	22 714	21 921
Montant moyen effacé^{b)}	20 224	19 790

a) Mesures imposées suite à rétablissement personnel sans liquidation judiciaire.

b) L'effacement moyen de dettes est égal au montant total de dettes effacées en 2022 (tableau b), rapporté au nombre de dossiers de surendettement clos en 2022 et ayant bénéficié d'un effacement partiel ou total de leurs dettes (tableau a).

Source : Banque de France.

2. Caractéristiques des personnes et ménages surendettés

Profil sociodémographique (tableau 1/2) (en % du nombre de dossiers de surendettement traités ou de personnes surendettées)

	FRANCE	NOUVELLE-AQUITAINE	Charente	Charente-Maritime	Corrèze	Creuse	Deux-Sèvres	Dordogne
Statut conjugal^{a)}								
Couples (mariés, pacsés, en union libre)	43,9	44,7	47,4	42,7	48,7	47,7	49,0	46,5
Divorcés/séparés	26,5	26,7	25,2	28,9	26,2	25,5	26,3	28,2
Célibataires	24,8	23,5	21,1	23,3	21,5	20,1	20,5	19,7
Veufs(ves)	4,7	5,2	6,3	5,1	3,6	6,8	4,3	5,7
Nombre de personnes à charge^{b)}								
0	60,3	63,1	61,5	65,2	62,6	66,0	60,5	65,9
1	16,7	16,3	15,4	17,9	17,0	13,5	15,4	16,2
2	12,8	12,2	14,2	11,0	12,5	11,3	13,9	9,6
3	6,4	5,2	5,2	4,4	4,7	5,2	6,6	5,0
4 et plus	3,8	3,2	3,8	1,6	3,1	4,0	3,6	3,3
Répartition par sexe et par âge^{c)}								
Hommes								
De 18 à 24 ans	1,3	1,4	1,6	1,3	2,8	1,3	0,5	1,6
De 25 à 34 ans	7,4	6,8	7,5	6,6	6,3	9,9	7,1	4,5
De 35 à 44 ans	10,8	10,2	9,3	8,9	9,9	7,3	12,1	10,2
De 45 à 54 ans	11,6	11,9	12,7	12,2	10,9	11,1	13,5	11,3
De 55 à 64 ans	8,8	8,3	8,2	9,1	8,7	7,3	6,8	9,0
De 65 à 74 ans	4,5	5,3	4,1	7,4	7,1	5,8	4,6	6,8
75 ans et plus	1,5	2,0	2,9	1,7	3,2	3,3	0,6	3,1
Femmes								
De 18 à 24 ans	2,4	2,2	1,9	1,2	3,0	3,0	3,1	2,2
De 25 à 34 ans	10,7	10,2	10,5	9,0	8,5	9,1	10,6	8,6
De 35 à 44 ans	12,7	11,8	11,2	11,2	11,9	9,9	13,6	12,2
De 45 à 54 ans	12,9	13,0	12,7	14,5	12,3	11,9	11,8	11,2
De 55 à 64 ans	8,5	8,3	9,0	7,7	7,1	8,1	9,4	7,7
De 65 à 74 ans	5,0	5,9	5,9	5,9	5,5	8,1	5,0	7,8
75 ans et plus	1,9	2,6	2,5	3,3	2,8	3,8	1,4	3,7

a) Personnes surendettées de 18 ans et plus – débiteurs et conjoints éventuels (codébiteurs ou non).

b) Dossiers de surendettement traités.

c) Personnes surendettées de 18 ans et plus – débiteurs et codébiteurs.

Source : Banque de France.

Situation au regard du logement^{a)} (tableau 1/2) (en % du nombre de dossiers de surendettement traités)

	FRANCE	NOUVELLE-AQUITAINE	Charente	Charente-Maritime	Corrèze	Creuse	Deux-Sèvres	Dordogne
Locataires	76,0	72,2	68,4	69,1	67,6	66,6	70,2	66,3
Propriétaires accédants	6,2	7,5	9,0	8,8	9,5	9,2	11,0	11,0
Propriétaires	2,9	4,6	6,2	4,9	5,4	9,8	3,6	7,2
Hébergés et occupants à titre gratuit	12,0	12,2	13,1	13,6	13,5	10,4	11,6	12,2
Autres cas ^{b)}	3,1	3,6	3,3	3,5	4,0	4,0	3,6	3,3

a) Répartition des résidences principales selon le statut d'occupation du débiteur principal.

b) Individus vivant en communauté (service de long ou moyen séjour, maison de retraite, résidence scolaire ou universitaire, caserne, communauté religieuse, foyer, prison, etc.) et individus vivant hors logement (habitation mobile, marinières, sans-abris).

Source : Banque de France.

Profil sociodémographique (tableau 2/2) (en % du nombre de dossiers de surendettement traités ou de personnes surendettées)

	FRANCE	NOUVELLE-AQUITAINE	Gironde	Haute-Vienne	Landes	Lot-et-Garonne	Pyrénées-Atlantiques	Vienne
Statut conjugal ^{a)}								
Couples (mariés, pacsés, en union libre)	43,9	44,7	43,2	45,7	46,8	42,1	39,5	47,5
Divorcés/séparés	26,5	26,7	25,6	27,3	26,3	25,5	28,6	26,8
Célibataires	24,8	23,5	25,9	22,5	22,2	26,3	27,1	21,2
Veufs(ves)	4,7	5,2	5,3	4,4	4,7	6,1	4,9	4,5
Nombre de personnes à charge ^{b)}								
0	60,3	63,1	62,3	66,4	59,3	62,7	64,5	62,0
1	16,7	16,3	16,5	13,5	19,3	16,1	16,8	14,6
2	12,8	12,2	13,1	11,6	12,8	12,2	10,5	12,8
3	6,4	5,2	5,0	4,5	5,8	5,3	5,2	6,2
4 et plus	3,8	3,2	3,1	4,0	2,8	3,8	3,1	4,5
Répartition par sexe et par âge ^{c)}								
Hommes								
De 18 à 24 ans	1,3	1,4	1,3	2,1	1,1	1,9	1,2	1,5
De 25 à 34 ans	7,4	6,8	6,8	7,5	6,3	6,4	7,1	8,1
De 35 à 44 ans	10,8	10,2	11,2	9,2	7,8	9,5	11,5	11,3
De 45 à 54 ans	11,6	11,9	11,6	11,5	13,0	12,6	11,7	10,6
De 55 à 64 ans	8,8	8,3	7,3	8,4	8,7	8,3	9,4	9,2
De 65 à 74 ans	4,5	5,3	4,6	6,6	5,3	4,1	4,1	5,2
75 ans et plus	1,5	2,0	1,9	1,0	0,9	1,5	1,8	2,9
Femmes								
De 18 à 24 ans	2,4	2,2	2,0	3,7	2,5	1,9	1,5	3,0
De 25 à 34 ans	10,7	10,2	11,2	9,7	9,2	11,4	10,2	11,4
De 35 à 44 ans	12,7	11,8	11,9	11,5	13,3	12,0	11,2	11,3
De 45 à 54 ans	12,9	13,0	13,7	12,5	14,5	11,5	14,3	11,1
De 55 à 64 ans	8,5	8,3	8,6	8,3	8,9	10,2	7,9	6,5
De 65 à 74 ans	5,0	5,9	5,7	5,9	5,3	6,1	6,0	4,8
75 ans et plus	1,9	2,6	2,2	2,2	3,2	2,6	2,1	3,1

a) Personnes surendettées de 18 ans et plus – débiteurs et conjoints éventuels (codébiteurs ou non).

b) Dossiers de surendettement traités.

c) Personnes surendettées de 18 ans et plus – débiteurs et codébiteurs.

Source : Banque de France.

Situation au regard du logement ^{a)} (tableau 2/2) (en % du nombre de dossiers de surendettement traités)

	FRANCE	NOUVELLE-AQUITAINE	Gironde	Haute-Vienne	Landes	Lot-et-Garonne	Pyrénées-Atlantiques	Vienne
Locataires	76,0	72,2	76,2	71,0	77,3	70,9	77,6	68,2
Propriétaires accédants	6,2	7,5	4,3	9,5	5,3	9,2	5,0	9,4
Propriétaires	2,9	4,6	3,0	5,3	4,6	4,3	3,1	6,0
Hébergés et occupants à titre gratuit	12,0	12,2	12,1	11,6	11,7	12,6	11,2	11,6
Autres cas ^{b)}	3,1	3,6	4,3	2,6	1,0	3,1	3,1	4,8

a) Répartition des résidences principales selon le statut d'occupation du débiteur principal.

b) Individus vivant en communauté (service de long ou moyen séjour, maison de retraite, résidence scolaire ou universitaire, caserne, communauté religieuse, foyer, prison, etc.) et individus vivant hors logement (habitation mobile, marinières, sans-abris).

Source : Banque de France.

Caractéristiques professionnelles (tableau 1/2) (en % du nombre de personnes surendettées de 18 ans et plus – débiteurs et codébiteurs)

	FRANCE	NOUVELLE-AQUITAINE	Charente	Charente-Maritime	Corrèze	Creuse	Deux-Sèvres	Dordogne
Situation professionnelle								
Actifs	59,2	58,1	60,1	54,1	60,4	49,9	54,2	54,8
Salariés en CDI ^{a)}	26,9	25,8	29,0	24,5	28,7	19,5	24,1	23,3
Salariés en CDD ^{a)}	5,3	5,7	5,7	5,3	4,8	4,8	5,9	6,4
Salariés intérimaires	2,6	2,5	2,4	2,0	3,6	2,0	3,5	1,8
Congé maternité	0,2	0,2	0,3	0,0	0,2	0,0	0,3	0,3
Professions libérales	0,0	0,1	0,0	0,4	0,0	0,0	0,1	0,0
Artisans, commerçants	0,2	0,3	0,4	0,3	0,0	0,3	0,0	0,2
Chômeurs	24,0	23,5	22,2	21,6	23,2	23,3	20,4	22,7
Inactifs	40,8	41,9	39,9	45,9	39,6	50,1	45,8	45,2
Sans profession	13,4	11,2	14,3	13,2	8,1	11,9	17,7	9,0
Retraités	16,6	19,8	18,9	22,6	22,2	25,3	16,3	25,6
Élèves et étudiants	0,4	0,3	0,3	0,1	0,6	0,0	0,3	0,4
Congé maladie longue durée	4,2	4,1	2,4	3,3	4,0	4,3	4,0	4,5
Congé parental	0,6	0,5	0,3	0,4	0,6	0,0	0,6	0,7
Invalides	5,5	6,0	3,8	6,3	4,2	8,6	6,9	5,0
Professions et catégories socioprofessionnelles ^{b)}								
Artisans, commerçants, chefs d'entreprise (y compris exploitants agricoles)	0,5	0,7	0,9	1,5	0,4	0,5	0,4	1,2
Cadres, professions intellectuelles supérieures	1,3	1,0	1,5	1,2	0,4	0,3	0,6	1,5
Professions intermédiaires	3,0	3,4	2,4	1,7	5,0	5,3	1,9	4,0
Employés	30,6	31,7	33,3	31,1	27,5	23,8	26,3	27,5
Ouvriers	21,6	21,8	24,4	24,8	21,8	17,7	26,8	19,5
Inactifs ayant déjà travaillé	15,4	18,0	16,1	20,0	22,0	23,8	14,2	24,3
Autres personnes sans activité professionnelle	27,6	23,4	21,5	19,7	23,0	28,6	29,7	21,9

a) CDI : contrat à durée indéterminée; CDD : contrat à durée déterminée.

b) Les chômeurs sont classés dans leur précédente catégorie socioprofessionnelle.

Source : Banque de France.

Caractéristiques professionnelles (tableau 2/2) (en % du nombre de personnes surendettées de 18 ans et plus – débiteurs et codébiteurs)

	FRANCE	NOUVELLE-AQUITAINE	Gironde	Haute-Vienne	Landes	Lot-et-Garonne	Pyrénées-Atlantiques	Vienne
Situation professionnelle								
Actifs	59,2	58,1	62,7	57,4	57,6	55,2	61,3	54,8
Salariés en CDI ^{a)}	26,9	25,8	28,5	27,8	23,0	20,0	26,6	27,0
Salariés en CDD ^{a)}	5,3	5,7	5,8	5,0	6,9	5,9	5,6	5,2
Salariés intérimaires	2,6	2,5	2,9	1,2	2,4	2,7	2,4	3,1
Congé maternité	0,2	0,2	0,2	0,0	0,7	0,2	0,2	0,5
Professions libérales	0,0	0,1	0,2	0,0	0,0	0,0	0,1	0,0
Artisans, commerçants	0,2	0,3	0,3	0,0	0,2	0,5	0,4	0,1
Chômeurs	24,0	23,5	24,9	23,5	24,3	25,9	26,0	18,9
Inactifs	40,8	41,9	37,3	42,6	42,4	44,8	38,7	45,2
Sans profession	13,4	11,2	8,8	12,8	9,2	14,4	7,4	15,0
Retraités	16,6	19,8	17,7	19,4	19,5	18,7	18,2	20,8
Élèves et étudiants	0,4	0,3	0,4	0,7	0,4	0,2	0,5	0,1
Congé maladie longue durée	4,2	4,1	4,7	3,8	4,2	4,5	4,7	3,6
Congé parental	0,6	0,5	0,5	0,3	0,2	0,3	0,9	0,6
Invalides	5,5	6,0	5,4	5,6	8,9	6,8	7,0	5,2
Professions et catégories socioprofessionnelles ^{b)}								
Artisans, commerçants, chefs d'entreprise (y compris exploitants agricoles)	0,5	0,7	0,5	0,7	0,6	0,5	0,8	0,2
Cadres, professions intellectuelles supérieures	1,3	1,0	1,0	1,2	0,7	1,3	1,4	0,6
Professions intermédiaires	3,0	3,4	3,6	3,5	4,1	3,5	3,7	3,6
Employés	30,6	31,7	38,3	27,3	34,2	22,4	36,1	28,0
Ouvriers	21,6	21,8	19,3	20,4	19,0	25,0	20,2	26,3
Inactifs ayant déjà travaillé	15,4	18,0	15,8	18,1	17,1	17,3	16,6	19,6
Autres personnes sans activité professionnelle	27,6	23,4	21,4	28,8	24,3	29,9	21,2	21,7

a) CDI : contrat à durée indéterminée ; CDD : contrat à durée déterminée.

b) Les chômeurs sont classés dans leur précédente catégorie socioprofessionnelle.

Source : Banque de France.

Ressources, patrimoine et capacité de remboursement (tableau 1/2)

(en % du nombre de dossiers de surendettement traités, en % du montant des ressources pour la structure des ressources)

	FRANCE	NOUVELLE-AQUITAINE	Charente	Charente-Maritime	Corrèze	Creuse	Deux-Sèvres	Dordogne
Structure des ressources								
Revenus d'activité	51,4	49,3	51,6	45,9	52,4	40,7	47,2	46,9
Pensions	20,8	23,9	22,2	28,3	25,0	28,5	21,0	28,8
Revenus du patrimoine	0,2	0,3	0,1	0,2	0,2	0,1	0,3	0,4
Prestations familiales, de logement et prime d'activité	14,6	13,7	14,1	12,1	12,6	15,1	16,0	12,7
Minima sociaux	9,6	9,4	8,5	10,2	6,1	11,6	12,4	8,2
Autres ressources	3,4	3,3	3,5	3,4	3,8	4,0	3,1	2,9
Niveau des ressources mensuelles nettes par unité de consommation (UC)^{a)}								
Ressources (R) < 1 020 euros	44,0	43,2	41,6	41,9	37,6	41,5	47,9	40,0
1 020 euros ≤ R < 1 267 euros	21,8	22,8	22,6	23,1	25,9	28,6	24,4	23,7
1 267 euros ≤ R < 1 495 euros	13,3	13,5	14,2	14,7	15,1	11,4	10,3	13,6
1 495 euros ≤ R < 1 689 euros	8,5	8,6	10,5	7,8	9,1	7,1	7,5	8,5
1 689 euros ≤ R < 1 881 euros	5,1	5,3	5,8	5,7	5,5	4,9	3,8	7,0
1 881 euros ≤ R < 2 095 euros	3,1	2,7	2,1	2,2	2,6	2,2	1,9	3,5
2 095 euros ≤ R < 2 355 euros	2,1	1,9	1,4	2,4	2,2	2,5	2,7	2,0
2 355 euros ≤ R < 2 693 euros	1,1	1,0	0,7	0,9	1,0	0,3	1,0	0,5
2 693 euros ≤ R < 3 348 euros	0,7	0,8	0,7	0,9	1,0	0,9	0,3	1,1
R ≥ 3 348 euros	0,3	0,2	0,5	0,4	0,0	0,6	0,2	0,1
Patrimoine immobilier et financier^{b)}								
Patrimoine (P) < 2 000 euros	85,5	81,8	77,0	81,1	76,8	71,5	78,4	74,2
2 000 euros ≤ P < 10 000 euros	1,6	1,5	1,6	0,9	1,4	2,5	1,4	2,1
10 000 euros ≤ P < 50 000 euros	2,3	2,7	4,5	1,9	4,5	7,7	4,1	4,7
P ≥ 50 000 euros	10,5	13,9	16,9	16,1	17,3	18,4	16,1	19,0
Capacité de remboursement^{c)}								
Capacité de remboursement (CAR) < 0 euro	50,2	48,3	41,3	47,2	40,7	46,3	46,9	46,5
0 euro ≤ CAR < 450 euros	29,3	30,6	35,2	30,6	32,6	29,1	29,9	30,3
dont : 0 euro ≤ CAR < 100 euros	8,1	8,6	10,7	8,1	6,6	8,0	9,6	8,7
100 euros ≤ CAR < 250 euros	10,3	10,4	12,8	11,0	11,3	12,0	8,8	9,5
250 euros ≤ CAR < 450 euros	10,9	11,6	11,7	11,6	14,7	9,2	11,6	12,0
450 euros ≤ CAR < 800 euros	10,8	10,9	11,1	11,6	13,2	12,3	12,1	11,2
800 euros ≤ CAR < 1 500 euros	7,3	7,8	9,5	7,8	10,6	10,1	8,3	8,3
CAR ≥ 1 500 euros	2,4	2,4	2,9	2,8	2,8	2,1	2,8	3,7

a) Ressources mensuelles après déduction de l'impôt sur le revenu et de la taxe d'habitation.

b) Patrimoine immobilier et financier des ménages surendettés.

c) Capacité de remboursement mensuelle des ménages surendettés.

Source : Banque de France.

Ressources, patrimoine et capacité de remboursement (tableau 2/2)

(en % du nombre de dossiers de surendettement traités, en % du montant des ressources pour la structure des ressources)

	FRANCE	NOUVELLE-AQUITAINE	Gironde	Haute-Vienne	Landes	Lot-et-Garonne	Pyrénées-Atlantiques	Vienne
Structure des ressources								
Revenus d'activité	51,4	49,3	53,1	48,3	48,3	45,0	50,8	48,8
Pensions	20,8	23,9	22,1	24,1	25,1	21,9	21,7	24,3
Revenus du patrimoine	0,2	0,3	0,2	0,7	0,3	0,3	0,5	0,1
Prestations familiales, de logement et prime d'activité	14,6	13,7	12,7	14,2	14,2	16,4	13,6	15,7
Minima sociaux	9,6	9,4	8,4	10,3	9,6	12,4	10,0	8,3
Autres ressources	3,4	3,3	3,6	2,4	2,5	4,0	3,5	2,8
Niveau des ressources mensuelles nettes par unité de consommation (UC)^{a)}								
Ressources (R) < 1 020 euros	44,0	43,2	43,5	45,1	46,4	48,7	39,1	43,4
1 020 euros ≤ R < 1 267 euros	21,8	22,8	21,5	17,1	20,8	22,3	26,1	22,8
1 267 euros ≤ R < 1 495 euros	13,3	13,5	13,5	13,6	14,0	13,2	14,0	13,3
1 495 euros ≤ R < 1 689 euros	8,5	8,6	8,8	12,2	9,2	6,6	7,2	9,8
1 689 euros ≤ R < 1 881 euros	5,1	5,3	5,8	5,1	3,7	3,8	6,0	4,1
1 881 euros ≤ R < 2 095 euros	3,1	2,7	3,0	3,2	2,9	2,4	2,7	3,0
2 095 euros ≤ R < 2 355 euros	2,1	1,9	2,1	1,4	1,7	1,1	1,3	2,1
2 355 euros ≤ R < 2 693 euros	1,1	1,0	1,0	1,1	0,5	0,8	2,5	0,7
2 693 euros ≤ R < 3 348 euros	0,7	0,8	0,6	1,1	0,8	0,8	0,9	0,6
R ≥ 3 348 euros	0,3	0,2	0,2	0,2	0,2	0,3	0,2	0,1
Patrimoine immobilier et financier^{b)}								
Patrimoine (P) < 2 000 euros	85,5	81,8	88,3	78,6	84,8	80,9	86,4	76,2
2 000 euros ≤ P < 10 000 euros	1,6	1,5	1,3	0,9	1,0	1,6	1,7	2,2
10 000 euros ≤ P < 50 000 euros	2,3	2,7	0,8	2,9	1,2	3,1	1,0	6,5
P ≥ 50 000 euros	10,5	13,9	9,5	17,5	12,9	14,3	10,9	15,1
Capacité de remboursement^{c)}								
Capacité de remboursement (CAR) < 0 euro	50,2	48,3	50,9	48,4	51,6	51,3	49,4	46,6
0 euro ≤ CAR < 450 euros	29,3	30,6	29,6	27,9	30,2	31,9	32,4	30,4
dont : 0 euro ≤ CAR < 100 euros	8,1	8,6	7,9	9,3	8,2	10,1	8,5	9,5
100 euros ≤ CAR < 250 euros	10,3	10,4	10,1	7,9	9,8	10,2	12,7	10,0
250 euros ≤ CAR < 450 euros	10,9	11,6	11,6	10,7	12,2	11,7	11,2	10,9
450 euros ≤ CAR < 800 euros	10,8	10,9	10,8	12,4	9,2	9,0	9,0	11,2
800 euros ≤ CAR < 1 500 euros	7,3	7,8	6,7	8,8	6,8	5,9	6,9	10,2
CAR ≥ 1 500 euros	2,4	2,4	2,0	2,5	2,2	1,9	2,2	1,5

a) Ressources mensuelles après déduction de l'impôt sur le revenu et de la taxe d'habitation.

b) Patrimoine immobilier et financier des ménages surendettés.

c) Capacité de remboursement mensuelle des ménages surendettés.

Source : Banque de France.

3. Caractéristiques de l'endettement

Caractéristiques de l'endettement au niveau régional

(encours des dettes en milliers d'euros, endettement médian en euros, part en %, nombre de dossiers traités et de dettes en unités)

	Encours des dettes	Nombre de dossiers traités	Nombre de dettes	Part dans l'endettement global	Part des dossiers concernés	Endettement médian	Nb médian de dettes par dossier
Dettes financières	308 713	8 183	36 976	71,5	79,7	15 395	3,0
Dettes immobilières	134 760	1 393	2 279	31,2	13,6	82 558	1,0
Dettes à la consommation	167 555	7 353	29 754	38,8	71,6	13 095	3,0
Microcrédit et prêts sur gage	124	64	73	0,0	0,6	1 227	1,0
Autres dettes bancaires (découverts et dépassements)	6 275	3 967	4 870	1,5	38,6	796	1,0
Dettes de charges courantes	52 976	7 654	27 631	12,3	74,5	3 579	3,0
Dettes de logement	24 642	4 278	5 145	5,7	41,7	3 486	1,0
Dettes d'énergie et de communication	9 466	5 153	11 060	2,2	50,2	1 194	2,0
Dettes de transport	14	57	62	0,0	0,6	120	1,0
Dettes d'assurance/de mutuelle	2 412	2 570	4 192	0,6	25,0	527	1,0
Dettes de santé/d'éducation	2 174	2 156	3 405	0,5	21,0	422	1,0
Dettes alimentaires	1 521	235	256	0,4	2,3	2 078	1,0
Dettes fiscales	12 746	2 218	3 511	3,0	21,6	977	1,0
Autres dettes	69 892	5 470	11 845	16,2	53,3	1 923	2,0
Dettes diverses	42 111	2 878	4 972	9,8	28,0	1 426	1,0
Dettes sociales	14 139	3 016	4 459	3,3	29,4	1 360	1,0
Dettes professionnelles	5 451	76	90	1,3	0,7	8 921	1,0
Dettes pénales et réparations pécuniaires	8 192	1 613	2 324	1,9	15,7	647	1,0
Endettement (hors dettes immobilières)	296 822	10 181	74 173	68,8	99,1	15 669	6,0
Dettes éligibles au traitement du surendettement	411 755	10 266	73 372	95,4	100,0	16 946	6,0
Endettement global	431 582	10 270	76 452	100,0	100,0	17 689	6,0

Note : Tableau détaillé disponible à l'adresse Internet

<https://particuliers.banque-france.fr/etudes-statistiques/surendettement/etudes-sur-le-surendettement>

Source : Banque de France.

RÉGION OCCITANIE

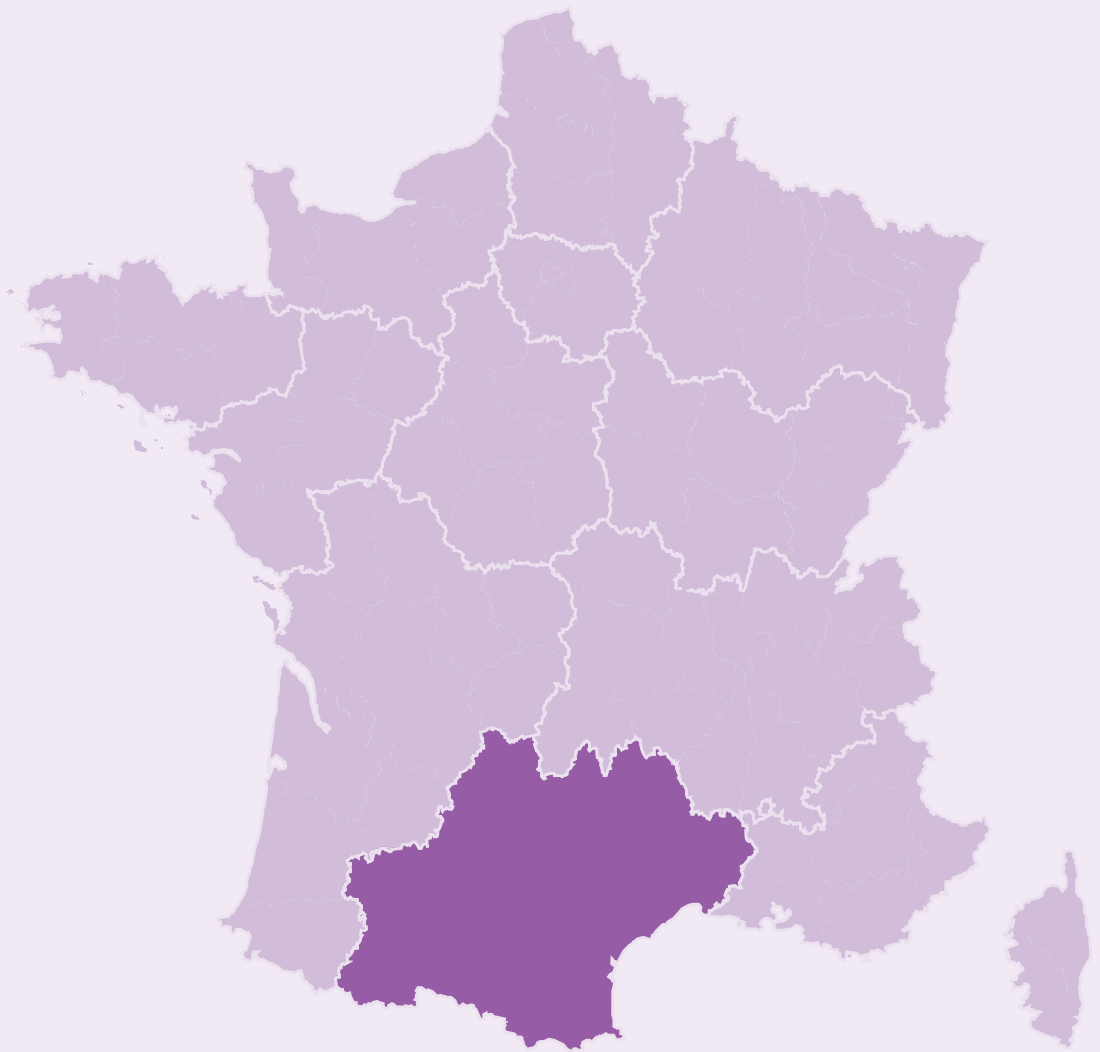

RÉGION OCCITANIE

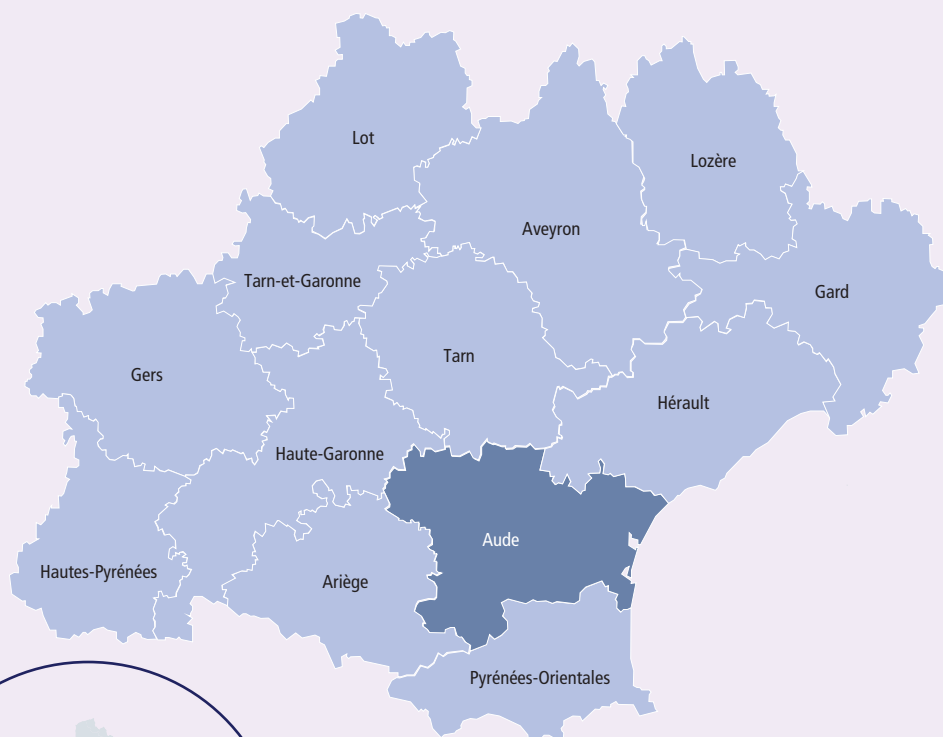

Nombre de dossiers déposés
pour 100 000 habitants de 15 ans et plus ^{b)}

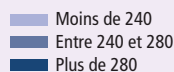

SURENDETTEMENT – DONNÉES 2022

9 983 dépôts de dossiers de surendettement

10 114 personnes surendettées ^{a)}

197 dépôts de dossiers pour 100 000 habitants ^{b)}

15 623 € d'endettement médian, hors immobilier, des ménages surendettés ^{c)}

61,2 % des ménages surendettés sous le seuil de pauvreté ^{d)}

CONTEXTE SOCIO-ÉCONOMIQUE

5 079 644 habitants (personnes âgées de 15 ans et plus)

8,8 % de chômage ^{e)}

8,2 % de la population de moins de 65 ans couverte par le RSA ^{f)}

20 980 € de niveau de vie annuel médian ^{g)}

16,8 % des ménages sous le seuil de pauvreté ^{h)}

4,8 % de la population de 25 à 64 ans ayant arrêté sa scolarité avant la fin du collège ⁱ⁾



ARIÈGE

296 dépôts de dossiers de surendettement
308 personnes surendettées ^{a)}
226 dépôts de dossiers pour 100 000 habitants ^{b)}
12 654 € d'endettement médian, hors immobilier, des ménages surendettés ^{c)}
9,5 % de chômage ^{e)}
10,6 % de la population de moins de 65 ans couverte par le RSA ^{f)}
17,9 % des ménages sous le seuil de pauvreté ^{h)}



GARD

1 229 dépôts de dossiers de surendettement
1 262 personnes surendettées ^{a)}
195 dépôts de dossiers pour 100 000 habitants ^{b)}
15 986 € d'endettement médian, hors immobilier, des ménages surendettés ^{c)}
10,0 % de chômage ^{e)}
11,1 % de la population de moins de 65 ans couverte par le RSA ^{f)}
19,6 % des ménages sous le seuil de pauvreté ^{h)}



AUDE

822 dépôts de dossiers de surendettement
871 personnes surendettées ^{a)}
256 dépôts de dossiers pour 100 000 habitants ^{b)}
15 023 € d'endettement médian, hors immobilier, des ménages surendettés ^{c)}
10,2 % de chômage ^{e)}
11,5 % de la population de moins de 65 ans couverte par le RSA ^{f)}
20,2 % des ménages sous le seuil de pauvreté ^{h)}



GERS

315 dépôts de dossiers de surendettement
301 personnes surendettées ^{a)}
191 dépôts de dossiers pour 100 000 habitants ^{b)}
15 409 € d'endettement médian, hors immobilier, des ménages surendettés ^{c)}
5,8 % de chômage ^{e)}
5,8 % de la population de moins de 65 ans couverte par le RSA ^{f)}
14,7 % des ménages sous le seuil de pauvreté ^{h)}



AVEYRON

306 dépôts de dossiers de surendettement
309 personnes surendettées ^{a)}
127 dépôts de dossiers pour 100 000 habitants ^{b)}
13 746 € d'endettement médian, hors immobilier, des ménages surendettés ^{c)}
5,8 % de chômage ^{e)}
4,4 % de la population de moins de 65 ans couverte par le RSA ^{f)}
13,8 % des ménages sous le seuil de pauvreté ^{h)}



HAUTE-GARONNE

2 222 dépôts de dossiers de surendettement
2 265 personnes surendettées ^{a)}
185 dépôts de dossiers pour 100 000 habitants ^{b)}
15 813 € d'endettement médian, hors immobilier, des ménages surendettés ^{c)}
7,6 % de chômage ^{e)}
6,2 % de la population de moins de 65 ans couverte par le RSA ^{f)}
13,2 % des ménages sous le seuil de pauvreté ^{h)}



LOT

277 dépôts de dossiers de surendettement
292 personnes surendettées ^{a)}
183 dépôts de dossiers pour 100 000 habitants ^{b)}
11 364 € d'endettement médian, hors immobilier, des ménages surendettés ^{c)}
7,4 % de chômage ^{e)}
6,2 % de la population de moins de 65 ans couverte par le RSA ^{f)}
14,8 % des ménages sous le seuil de pauvreté ^{h)}



HAUTES-PYRÉNÉES

391 dépôts de dossiers de surendettement
396 personnes surendettées ^{a)}
196 dépôts de dossiers pour 100 000 habitants ^{b)}
18 003 € d'endettement médian, hors immobilier, des ménages surendettés ^{c)}
8,1 % de chômage ^{e)}
6,8 % de la population de moins de 65 ans couverte par le RSA ^{f)}
14,7 % des ménages sous le seuil de pauvreté ^{h)}



LOZÈRE

80 dépôts de dossiers de surendettement
81 personnes surendettées ^{a)}
122 dépôts de dossiers pour 100 000 habitants ^{b)}
10 014 € d'endettement médian, hors immobilier, des ménages surendettés ^{c)}
4,6 % de chômage ^{e)}
4,2 % de la population de moins de 65 ans couverte par le RSA ^{f)}
14,7 % des ménages sous le seuil de pauvreté ^{h)}



HÉRAULT

1 995 dépôts de dossiers de surendettement
1 938 personnes surendettées ^{a)}
196 dépôts de dossiers pour 100 000 habitants ^{b)}
16 240 € d'endettement médian, hors immobilier, des ménages surendettés ^{c)}
10,2 % de chômage ^{e)}
8,6 % de la population de moins de 65 ans couverte par le RSA ^{f)}
19,0 % des ménages sous le seuil de pauvreté ^{h)}



PYRÉNÉES-ORIENTALES

957 dépôts de dossiers de surendettement

917 personnes surendettées ^{a)}

234 dépôts de dossiers pour 100 000 habitants ^{b)}

17 430 € d'endettement médian, hors immobilier, des ménages surendettés ^{c)}

11,6 % de chômage ^{e)}

13,0 % de la population de moins de 65 ans couverte par le RSA ^{f)}

20,7 % des ménages sous le seuil de pauvreté ^{h)}



TARN

655 dépôts de dossiers de surendettement

689 personnes surendettées ^{a)}

198 dépôts de dossiers pour 100 000 habitants ^{b)}

13 757 € d'endettement médian, hors immobilier, des ménages surendettés ^{c)}

7,9 % de chômage ^{e)}

7,4 % de la population de moins de 65 ans couverte par le RSA ^{f)}

15,1 % des ménages sous le seuil de pauvreté ^{h)}



TARN-ET-GARONNE

438 dépôts de dossiers de surendettement

485 personnes surendettées ^{a)}

201 dépôts de dossiers pour 100 000 habitants ^{b)}

16 358 € d'endettement médian, hors immobilier, des ménages surendettés ^{c)}

8,6 % de chômage ^{e)}

6,7 % de la population de moins de 65 ans couverte par le RSA ^{f)}

16,4 % des ménages sous le seuil de pauvreté ^{h)}

1. Ménages surendettés et effacements de dettes

Ménages selon la composition familiale (en %)

	Ménages surendettés ^{a)} 2022		Population française ^{b)} 2019	
	France	Région	France	Région
Hommes seuls	28,4	30,1	16,1	16,9
Femmes seules	23,1	25,0	21,0	21,3
Couples sans enfant	9,7	9,1	26,3	27,2
Familles monoparentales	20,8	20,5	9,5	9,7
<i>dont : hommes seuls avec enfant(s)</i>	<i>2,1</i>	<i>2,2</i>	<i>1,8</i>	<i>1,9</i>
<i>femmes seules avec enfant(s)</i>	<i>18,8</i>	<i>18,4</i>	<i>7,7</i>	<i>7,9</i>
Couples avec enfant(s)	15,8	13,2	25,2	22,6
Autres ménages sans famille ^{c)}	2,2	2,1	1,9	2,2

a) Dossiers de surendettement traités.

b) France métropolitaine, ménages selon leur composition.

c) Cette catégorie correspond aux ménages composés de plus d'une personne et ne comprenant pas de famille, par exemple des colocataires. Elle exclut donc les couples, avec ou sans enfant(s), et les familles monoparentales.

Sources : Banque de France ; Insee, recensement de la population 2019.

Effacements de dettes en 2022

a) Dossiers en fin de procédure de surendettement (nombre en unités, part en %)

	Ménages surendettés France		Ménages surendettés région	
	Nombre	Part	Nombre	Part
Dossiers clos^{a)}	112 715	100,0	9 581	100,0
<i>dont : mesures imposées suite à rétablissement personnel^{b)}</i>	<i>43 285</i>	<i>38,4</i>	<i>4 175</i>	<i>43,6</i>
<i>mesures avec effacement partiel^{c)}</i>	<i>21 321</i>	<i>18,9</i>	<i>1 628</i>	<i>17,0</i>
<i>autres dossiers clos^{d)}</i>	<i>48 109</i>	<i>42,7</i>	<i>3 778</i>	<i>39,4</i>

a) Hors dossiers clos avant examen de recevabilité, ainsi qu'après décision ou jugement d'irrecevabilité.

b) Mesures imposées suite à rétablissement personnel sans liquidation judiciaire.

c) Mesures imposées avec effacement.

d) Mesures sans effacement de dettes, mesures d'attente, plans conventionnels, procédures de rétablissement personnel avec liquidation judiciaire.

b) Effacements de dettes (montant en millions d'euros, part en %)

	Ménages surendettés France		Ménages surendettés région	
	Montant	Part	Montant	Part
Dossiers clos^{a)}	4 922	100,0	459	100,0
<i>dont : mesures imposées suite à rétablissement personnel^{b)}</i>	<i>887</i>	<i>18,0</i>	<i>88</i>	<i>19,2</i>
<i>dont dettes éligibles</i>	<i>822</i>	<i>16,7</i>	<i>82</i>	<i>17,8</i>
<i>mesures avec effacement partiel – montant effacé</i>	<i>484</i>	<i>9,8</i>	<i>42</i>	<i>9,1</i>
<i>autres dossiers clos^{c)}</i>	<i>3 012</i>	<i>61,2</i>	<i>289</i>	<i>63,0</i>
Montant total effacé^{d)}	1 307	26,5	123	26,9

a) et b) Cf. renvois du tableau précédent.

c) Mesures sans effacement de dettes, mesures d'attente, plans conventionnels, procédures de rétablissement personnel avec liquidation judiciaire.

d) Le montant total effacé est égal à la somme des postes « dettes éligibles » et « mesures avec effacement partiel – montant effacé ».

c) Effacement moyen de dettes (en euros)

	Ménages surendettés France	Ménages surendettés région
Mesures imposées suite à rétablissement personnel ^{a)}	18 998	19 579
Mesures avec effacement partiel	22 714	25 532
Montant moyen effacé^{b)}	20 224	21 249

a) Mesures imposées suite à rétablissement personnel sans liquidation judiciaire.

b) L'effacement moyen de dettes est égal au montant total de dettes effacées en 2022 (tableau b), rapporté au nombre de dossiers de surendettement clos en 2022 et ayant bénéficié d'un effacement partiel ou total de leurs dettes (tableau a).

Source : Banque de France.

2. Caractéristiques des personnes et ménages surendettés

Profil sociodémographique (tableau 1/2) (en % du nombre de dossiers de surendettement traités ou de personnes surendettées)

	FRANCE	OCCITANIE	Ariège	Aude	Aveyron	Gard	Gers	Haute-Garonne	Hautes-Pyrénées
Statut conjugal^{a)}									
Couples (mariés, pacsés, en union libre)	43,9	40,2	36,0	42,7	42,7	38,1	39,4	40,6	44,5
Divorcés/séparés	26,5	27,3	27,3	24,9	25,7	31,2	29,5	27,0	25,2
Célibataires	24,8	28,1	30,9	26,3	26,6	26,2	27,7	29,2	25,5
Veufs(ves)	4,7	4,4	5,7	6,0	5,0	4,4	3,4	3,3	4,8
Nombre de personnes à charge^{b)}									
0	60,3	63,2	64,5	60,1	71,4	63,6	61,7	60,5	68,4
1	16,7	17,0	17,6	18,9	13,4	16,9	20,7	17,9	16,4
2	12,8	11,3	9,9	11,2	9,7	10,8	11,5	12,4	8,8
3	6,4	5,6	5,5	5,6	3,0	5,9	4,6	5,9	4,4
4 et plus	3,8	2,8	2,6	4,1	2,6	2,8	1,5	3,3	2,0
Répartition par sexe et par âge^{c)}									
Hommes									
De 18 à 24 ans	1,3	1,2	0,0	0,9	1,6	0,8	0,7	1,5	2,3
De 25 à 34 ans	7,4	7,1	4,9	6,8	7,8	5,6	7,3	9,7	4,3
De 35 à 44 ans	10,8	10,6	10,4	10,6	10,7	9,0	8,6	11,7	9,8
De 45 à 54 ans	11,6	10,7	9,7	8,8	10,7	11,8	10,3	11,7	9,8
De 55 à 64 ans	8,8	8,7	8,4	8,8	9,4	9,3	7,3	8,1	8,3
De 65 à 74 ans	4,5	5,2	7,8	7,0	5,8	6,0	2,7	3,2	8,6
75 ans et plus	1,5	2,2	4,5	2,8	2,6	2,3	3,3	1,6	2,3
Femmes									
De 18 à 24 ans	2,4	2,4	1,3	2,2	2,9	1,0	3,0	2,9	3,0
De 25 à 34 ans	10,7	10,6	11,0	9,9	11,7	9,3	8,6	12,8	11,1
De 35 à 44 ans	12,7	12,0	11,4	12,3	8,7	12,7	13,6	12,1	9,8
De 45 à 54 ans	12,9	12,8	15,3	12,2	11,0	14,5	14,6	11,9	9,8
De 55 à 64 ans	8,5	8,4	9,1	8,3	9,7	8,6	9,3	7,5	10,6
De 65 à 74 ans	5,0	5,7	3,9	6,5	6,5	6,4	8,0	3,7	8,3
75 ans et plus	1,9	2,2	2,3	3,0	1,0	2,8	2,7	1,6	1,8

a) Personnes surendettées de 18 ans et plus – débiteurs et conjoints éventuels (codébiteurs ou non).

b) Dossiers de surendettement traités.

c) Personnes surendettées de 18 ans et plus – débiteurs et codébiteurs.

Source : Banque de France.

Situation au regard du logement^{a)} (tableau 1/2) (en % du nombre de dossiers de surendettement traités)

	FRANCE	OCCITANIE	Ariège	Aude	Aveyron	Gard	Gers	Haute-Garonne	Hautes-Pyrénées
Locataires	76,0	75,2	63,4	76,3	74,7	74,6	72,8	78,8	66,7
Propriétaires accédants	6,2	6,0	9,5	6,0	3,0	6,4	7,7	4,3	11,1
Propriétaires	2,9	2,9	5,9	2,9	3,7	3,1	2,7	1,5	5,8
Hébergés et occupants à titre gratuit	12,0	12,7	15,8	11,6	15,2	13,1	13,4	11,4	13,5
Autres cas ^{b)}	3,1	3,3	5,5	3,1	3,3	2,9	3,4	3,9	2,9

a) Répartition des résidences principales selon le statut d'occupation du débiteur principal.

b) Individus vivant en communauté (service de long ou moyen séjour, maison de retraite, résidence scolaire ou universitaire, caserne, communauté religieuse, foyer, prison, etc.) et individus vivant hors logement (habitation mobile, mariners, sans-abris).

Source : Banque de France.

Profil sociodémographique (tableau 2/2) (en % du nombre de dossiers de surendettement traités ou de personnes surendettées)

	FRANCE	OCCITANIE	Hérault	Lot	Lozère	Pyrénées-Orientales	Tarn	Tarn-et-Garonne
Statut conjugal ^{a)}								
Couples (mariés, pacsés, en union libre)	43,9	40,2	38,2	39,9	42,7	38,3	41,2	46,6
Divorcés/séparés	26,5	27,3	27,2	25,4	30,3	26,6	28,3	26,0
Célibataires	24,8	28,1	30,0	30,9	23,6	29,9	26,8	22,5
Veufs(ves)	4,7	4,4	4,5	3,9	3,4	5,3	3,7	4,9
Nombre de personnes à charge ^{b)}								
0	60,3	63,2	65,0	71,1	68,6	63,3	62,7	59,5
1	16,7	17,0	16,2	14,1	8,6	17,2	15,6	17,7
2	12,8	11,3	11,4	8,4	8,6	10,7	12,2	13,4
3	6,4	5,6	5,4	4,4	11,4	5,6	6,0	7,1
4 et plus	3,8	2,8	2,0	2,0	2,9	3,2	3,5	2,3
Répartition par sexe et par âge ^{c)}								
Hommes								
De 18 à 24 ans	1,3	1,2	0,7	1,7	1,2	1,5	1,9	1,2
De 25 à 34 ans	7,4	7,1	6,6	6,8	4,9	7,0	6,0	8,0
De 35 à 44 ans	10,8	10,6	10,3	8,6	13,6	10,6	11,6	12,0
De 45 à 54 ans	11,6	10,7	10,5	9,9	13,6	9,4	10,6	11,5
De 55 à 64 ans	8,8	8,7	8,6	12,3	12,3	8,6	8,0	8,7
De 65 à 74 ans	4,5	5,2	5,5	6,5	3,7	5,7	5,7	3,1
75 ans et plus	1,5	2,2	2,3	2,7	3,7	1,9	1,7	2,5
Femmes								
De 18 à 24 ans	2,4	2,4	2,7	1,4	3,7	2,6	3,0	2,1
De 25 à 34 ans	10,7	10,6	9,6	7,9	8,6	11,0	9,7	10,7
De 35 à 44 ans	12,7	12,0	12,5	9,2	11,1	11,5	13,8	11,3
De 45 à 54 ans	12,9	12,8	12,9	13,4	11,1	12,2	14,1	14,0
De 55 à 64 ans	8,5	8,4	8,9	9,6	4,9	9,3	6,4	7,6
De 65 à 74 ans	5,0	5,7	6,6	6,5	1,2	6,5	5,7	4,9
75 ans et plus	1,9	2,2	2,3	3,4	6,2	2,3	1,9	2,3

a) Personnes surendettées de 18 ans et plus – débiteurs et conjoints éventuels (codébiteurs ou non).

b) Dossiers de surendettement traités.

c) Personnes surendettées de 18 ans et plus – débiteurs et codébiteurs.

Source : Banque de France.

Situation au regard du logement ^{a)} (tableau 2/2) (en % du nombre de dossiers de surendettement traités)

	FRANCE	OCCITANIE	Hérault	Lot	Lozère	Pyrénées-Orientales	Tarn	Tarn-et-Garonne
Locataires	76,0	75,2	77,1	69,5	71,4	75,0	74,2	71,6
Propriétaires accédants	6,2	6,0	4,8	7,2	5,7	6,4	7,4	8,9
Propriétaires	2,9	2,9	2,7	5,6	0,0	3,2	3,0	2,5
Hébergés et occupants à titre gratuit	12,0	12,7	12,1	14,1	15,7	13,5	13,0	13,4
Autres cas ^{b)}	3,1	3,3	3,3	3,6	7,1	1,9	2,3	3,5

a) Répartition des résidences principales selon le statut d'occupation du débiteur principal.

b) Individus vivant en communauté (service de long ou moyen séjour, maison de retraite, résidence scolaire ou universitaire, caserne, communauté religieuse, foyer, prison, etc.) et individus vivant hors logement (habitation mobile, marinières, sans-abris).

Source : Banque de France.

Caractéristiques professionnelles (tableau 1/2) (en % du nombre de personnes surendettées de 18 ans et plus – débiteurs et codébiteurs)

	FRANCE	OCCITANIE	Ariège	Aude	Aveyron	Gard	Gers	Haute-Garonne	Hautes-Pyrénées
Situation professionnelle									
Actifs	59,2	55,2	51,0	51,3	51,8	55,7	48,5	59,2	53,0
Salariés en CDI ^{a)}	26,9	22,6	18,5	18,4	19,1	21,2	24,6	26,4	24,2
Salariés en CDD ^{a)}	5,3	5,2	9,1	4,7	4,9	4,8	7,0	5,5	3,3
Salariés intérimaires	2,6	1,9	1,3	2,0	1,3	1,6	2,3	2,6	2,5
Congé maternité	0,2	0,2	0,0	0,5	0,0	0,0	0,0	0,2	0,0
Professions libérales	0,0	0,0	0,0	0,0	0,0	0,0	0,0	0,0	0,0
Artisans, commerçants	0,2	0,2	0,3	0,0	0,0	0,2	0,0	0,2	0,0
Chômeurs	24,0	25,0	21,8	25,8	26,5	28,0	14,6	24,3	23,0
Inactifs	40,8	44,8	49,0	48,7	48,2	44,3	51,5	40,8	47,0
Sans profession	13,4	12,7	16,6	12,2	10,7	9,0	16,9	14,9	8,6
Retraités	16,6	19,5	20,8	24,1	22,0	21,5	20,3	13,0	26,8
Élèves et étudiants	0,4	0,5	0,3	0,2	0,0	0,2	0,0	0,9	0,0
Congé maladie longue durée	4,2	4,3	4,5	3,3	4,5	4,5	4,7	5,2	3,0
Congé parental	0,6	0,5	0,0	0,8	0,3	0,6	1,0	0,6	1,0
Invalides	5,5	7,3	6,8	8,0	10,7	8,6	8,6	6,2	7,6
Professions et catégories socioprofessionnelles ^{b)}									
Artisans, commerçants, chefs d'entreprise (y compris exploitants agricoles)	0,5	0,7	1,6	0,1	0,6	0,6	0,3	0,6	0,3
Cadres, professions intellectuelles supérieures	1,3	1,0	0,3	0,8	0,0	1,0	0,7	1,7	0,5
Professions intermédiaires	3,0	2,6	2,3	2,9	2,3	2,1	2,7	3,5	5,8
Employés	30,6	31,6	29,9	27,3	30,7	34,7	32,9	33,6	28,8
Ouvriers	21,6	17,9	25,3	14,8	22,7	13,6	19,3	23,5	19,4
Inactifs ayant déjà travaillé	15,4	17,8	17,9	23,1	21,0	19,2	18,9	11,7	25,5
Autres personnes sans activité professionnelle	27,6	28,3	22,7	31,0	22,7	28,8	25,2	25,3	19,7

a) CDI : contrat à durée indéterminée; CDD : contrat à durée déterminée.

b) Les chômeurs sont classés dans leur précédente catégorie socioprofessionnelle.

Source : Banque de France.

Caractéristiques professionnelles (tableau 2/2) (en % du nombre de personnes surendettées de 18 ans et plus – débiteurs et codébiteurs)

	FRANCE	OCCITANIE	Hérault	Lot	Lozère	Pyrénées-Orientales	Tarn	Tarn-et-Garonne
Situation professionnelle								
Actifs	59,2	55,2	54,4	45,9	43,2	57,4	55,6	59,0
Salariés en CDI ^{a)}	26,9	22,6	22,1	18,8	22,2	22,8	21,2	24,9
Salariés en CDD ^{a)}	5,3	5,2	4,6	5,8	2,5	4,4	6,7	6,2
Salariés intérimaires	2,6	1,9	1,5	0,7	2,5	1,9	2,2	2,3
Congé maternité	0,2	0,2	0,3	0,0	1,2	0,0	0,0	0,4
Professions libérales	0,0	0,0	0,0	0,0	0,0	0,0	0,0	0,0
Artisans, commerçants	0,2	0,2	0,3	0,7	0,0	0,2	0,1	0,0
Chômeurs	24,0	25,0	25,6	19,9	14,8	28,1	25,4	25,2
Inactifs	40,8	44,8	45,6	54,1	56,8	42,6	44,4	41,0
Sans profession	13,4	12,7	11,8	17,8	21,0	11,3	14,8	12,0
Retraités	16,6	19,5	21,0	25,3	19,8	20,8	18,0	17,1
Élèves et étudiants	0,4	0,5	0,6	0,0	0,0	0,5	0,1	0,4
Congé maladie longue durée	4,2	4,3	4,5	3,1	3,7	3,4	4,8	3,3
Congé parental	0,6	0,5	0,4	0,3	1,2	0,2	0,1	0,2
Invalides	5,5	7,3	7,3	7,5	11,1	6,3	6,5	8,0
Professions et catégories socioprofessionnelles ^{b)}								
Artisans, commerçants, chefs d'entreprise (y compris exploitants agricoles)	0,5	0,7	0,7	0,7	0,0	0,4	1,3	1,0
Cadres, professions intellectuelles supérieures	1,3	1,0	0,9	0,3	0,0	1,3	0,9	0,6
Professions intermédiaires	3,0	2,6	1,8	0,7	1,2	2,2	2,5	3,5
Employés	30,6	31,6	31,8	21,6	22,2	29,1	34,0	33,4
Ouvriers	21,6	17,9	11,5	19,2	24,7	17,2	20,3	20,6
Inactifs ayant déjà travaillé	15,4	17,8	20,1	23,6	17,3	18,6	14,7	15,1
Autres personnes sans activité professionnelle	27,6	28,3	33,1	33,9	34,6	31,1	26,4	25,8

a) CDI : contrat à durée indéterminée ; CDD : contrat à durée déterminée.

b) Les chômeurs sont classés dans leur précédente catégorie socioprofessionnelle.

Source : Banque de France.

Ressources, patrimoine et capacité de remboursement (tableau 1/2)

(en % du nombre de dossiers de surendettement traités, en % du montant des ressources pour la structure des ressources)

	FRANCE	OCCITANIE	Ariège	Aude	Aveyron	Gard	Gers	Haute-Garonne	Hautes-Pyrénées
Structure des ressources									
Revenus d'activité	51,4	46,0	41,9	39,1	44,5	44,2	49,7	51,9	42,8
Pensions	20,8	23,8	26,6	26,6	26,7	25,7	23,8	17,7	30,4
Revenus du patrimoine	0,2	0,3	0,4	0,4	0,1	0,3	0,0	0,3	0,5
Prestations familiales, de logement et prime d'activité	14,6	14,7	15,5	16,6	12,9	14,5	13,7	15,1	12,1
Minima sociaux	9,6	11,2	11,4	13,2	12,0	11,5	10,0	10,8	9,8
Autres ressources	3,4	3,9	4,1	4,0	3,9	3,8	2,7	4,1	4,3
Niveau des ressources mensuelles nettes par unité de consommation (UC)^{a)}									
Ressources (R) < 1 020 euros	44,0	44,1	45,8	45,9	39,1	44,9	36,2	44,4	40,5
1 020 euros ≤ R < 1 267 euros	21,8	23,7	21,4	25,1	24,8	25,0	26,8	21,5	25,1
1 267 euros ≤ R < 1 495 euros	13,3	12,3	13,7	12,0	13,9	10,8	13,6	12,2	13,6
1 495 euros ≤ R < 1 689 euros	8,5	8,4	8,9	7,4	11,7	7,6	8,6	8,9	9,2
1 689 euros ≤ R < 1 881 euros	5,1	4,9	5,9	5,3	4,5	3,9	6,2	5,9	5,6
1 881 euros ≤ R < 2 095 euros	3,1	3,0	3,0	2,2	2,3	3,5	3,9	3,0	3,0
2 095 euros ≤ R < 2 355 euros	2,1	2,0	1,5	1,2	2,3	2,0	2,7	2,0	1,2
2 355 euros ≤ R < 2 693 euros	1,1	0,9	0,0	0,3	0,8	0,9	1,2	1,4	1,5
2 693 euros ≤ R < 3 348 euros	0,7	0,6	0,0	0,5	0,8	0,9	0,8	0,5	0,0
R ≥ 3 348 euros	0,3	0,2	0,0	0,0	0,0	0,5	0,0	0,2	0,3
Patrimoine immobilier et financier^{b)}									
Patrimoine (P) < 2 000 euros	85,5	85,4	74,4	85,0	86,2	85,1	82,4	89,3	74,3
2 000 euros ≤ P < 10 000 euros	1,6	1,5	3,3	1,7	1,9	1,6	0,4	1,5	2,6
10 000 euros ≤ P < 50 000 euros	2,3	2,3	4,0	2,7	4,1	2,0	2,7	1,7	3,5
P ≥ 50 000 euros	10,5	10,8	18,3	10,6	7,8	11,3	14,6	7,5	19,6
Capacité de remboursement^{c)}									
Capacité de remboursement (CAR) < 0 euro	50,2	52,3	49,8	53,1	41,3	55,7	46,4	53,4	44,4
0 euro ≤ CAR < 450 euros	29,3	29,5	33,0	29,6	37,5	27,1	31,4	28,5	33,9
dont : 0 euro ≤ CAR < 100 euros	8,1	8,7	12,5	9,6	10,0	7,1	9,6	7,7	10,8
100 euros ≤ CAR < 250 euros	10,3	10,3	8,8	11,1	14,5	8,7	11,1	10,3	8,5
250 euros ≤ CAR < 450 euros	10,9	10,5	11,7	8,8	13,0	11,2	10,7	10,6	14,6
450 euros ≤ CAR < 800 euros	10,8	10,0	6,2	10,6	11,9	8,5	13,8	10,7	14,6
800 euros ≤ CAR < 1 500 euros	7,3	6,4	8,8	5,6	6,7	6,7	6,9	5,8	4,7
CAR ≥ 1 500 euros	2,4	1,8	2,2	1,1	2,6	2,1	1,5	1,6	2,3

a) Ressources mensuelles après déduction de l'impôt sur le revenu et de la taxe d'habitation.

b) Patrimoine immobilier et financier des ménages surendettés.

c) Capacité de remboursement mensuelle des ménages surendettés.

Source : Banque de France.

Ressources, patrimoine et capacité de remboursement (tableau 2/2)

(en % du nombre de dossiers de surendettement traités, en % du montant des ressources pour la structure des ressources)

	FRANCE	OCCITANIE	Hérault	Lot	Lozère	Pyrénées-Orientales	Tarn	Tarn-et-Garonne
Structure des ressources								
Revenus d'activité	51,4	46,0	45,5	38,0	41,6	44,4	45,5	49,2
Pensions	20,8	23,8	25,6	29,1	25,2	24,7	23,6	22,9
Revenus du patrimoine	0,2	0,3	0,3	0,2	0,0	0,3	0,2	0,3
Prestations familiales, de logement et prime d'activité	14,6	14,7	14,1	14,0	17,5	14,9	15,9	14,2
Minima sociaux	9,6	11,2	10,4	14,4	13,7	11,7	10,9	10,1
Autres ressources	3,4	3,9	4,0	4,3	2,0	4,0	4,0	3,2
Niveau des ressources mensuelles nettes par unité de consommation (UC)^{a)}								
Ressources (R) < 1 020 euros	44,0	44,1	44,2	42,2	43,3	45,6	48,7	38,0
1 020 euros ≤ R < 1 267 euros	21,8	23,7	25,1	32,5	19,4	20,5	22,7	21,9
1 267 euros ≤ R < 1 495 euros	13,3	12,3	11,3	8,4	16,4	14,5	11,8	16,2
1 495 euros ≤ R < 1 689 euros	8,5	8,4	8,4	8,4	6,0	7,9	6,9	9,8
1 689 euros ≤ R < 1 881 euros	5,1	4,9	4,5	2,8	6,0	4,6	3,7	5,4
1 881 euros ≤ R < 2 095 euros	3,1	3,0	3,3	1,6	6,0	2,5	2,7	4,4
2 095 euros ≤ R < 2 355 euros	2,1	2,0	2,1	2,4	1,5	2,5	2,2	2,1
2 355 euros ≤ R < 2 693 euros	1,1	0,9	0,6	0,8	1,5	1,1	0,2	0,8
2 693 euros ≤ R < 3 348 euros	0,7	0,6	0,6	0,0	0,0	0,5	0,7	1,5
R ≥ 3 348 euros	0,3	0,2	0,0	0,8	0,0	0,3	0,5	0,0
Patrimoine immobilier et financier^{b)}								
Patrimoine (P) < 2 000 euros	85,5	85,4	87,6	81,5	84,3	83,8	84,3	83,8
2 000 euros ≤ P < 10 000 euros	1,6	1,5	1,0	1,2	0,0	1,6	1,7	1,3
10 000 euros ≤ P < 50 000 euros	2,3	2,3	2,2	4,4	4,3	2,4	1,5	1,3
P ≥ 50 000 euros	10,5	10,8	9,2	12,9	11,4	12,3	12,5	13,7
Capacité de remboursement^{c)}								
Capacité de remboursement (CAR) < 0 euro	50,2	52,3	54,8	54,6	51,4	49,8	54,2	46,1
0 euro ≤ CAR < 450 euros	29,3	29,5	29,4	26,9	30,0	32,1	26,3	30,1
dont : 0 euro ≤ CAR < 100 euros	8,1	8,7	9,2	10,4	14,3	9,7	7,5	6,6
100 euros ≤ CAR < 250 euros	10,3	10,3	10,6	8,0	2,9	11,6	10,7	10,9
250 euros ≤ CAR < 450 euros	10,9	10,5	9,6	8,4	12,9	10,8	8,0	12,7
450 euros ≤ CAR < 800 euros	10,8	10,0	9,2	8,8	8,6	9,5	10,5	9,9
800 euros ≤ CAR < 1 500 euros	7,3	6,4	5,3	6,0	7,1	6,7	7,7	10,6
CAR ≥ 1 500 euros	2,4	1,8	1,4	3,6	2,9	1,9	1,3	3,3

a) Ressources mensuelles après déduction de l'impôt sur le revenu et de la taxe d'habitation.

b) Patrimoine immobilier et financier des ménages surendettés.

c) Capacité de remboursement mensuelle des ménages surendettés.

Source : Banque de France.

3. Caractéristiques de l'endettement

Caractéristiques de l'endettement au niveau régional

(encours des dettes en milliers d'euros, endettement médian en euros, part en %, nombre de dossiers traités et de dettes en unités)

	Encours des dettes	Nombre de dossiers traités	Nombre de dettes	Part dans l'endettement global	Part des dossiers concernés	Endettement médian	Nb médian de dettes par dossier
Dettes financières	250 643	7 076	31 152	66,5	80,3	13 780	3,0
Dettes immobilières	110 444	994	1 599	29,3	11,3	92 734	1,0
Dettes à la consommation	133 934	6 313	24 924	35,5	71,6	12 193	3,0
Microcrédit et prêts sur gage	117	76	118	0,0	0,9	1 468	1,0
Autres dettes bancaires (découverts et dépassements)	6 148	3 700	4 511	1,6	42,0	800	1,0
Dettes de charges courantes	55 533	6 696	24 097	14,7	76,0	3 459	3,0
Dettes de logement	22 356	3 926	4 718	5,9	44,5	3 067	1,0
Dettes d'énergie et de communication	7 148	4 465	9 138	1,9	50,7	1 019	2,0
Dettes de transport	18	47	50	0,0	0,5	183	1,0
Dettes d'assurance/de mutuelle	2 047	2 372	3 818	0,5	26,9	512	1,0
Dettes de santé/d'éducation	1 955	1 770	2 925	0,5	20,1	446	1,0
Dettes alimentaires	1 036	240	263	0,3	2,7	1 943	1,0
Dettes fiscales	20 973	2 058	3 185	5,6	23,3	982	1,0
Autres dettes	70 943	5 140	11 810	18,8	58,3	1 813	2,0
Dettes diverses	41 509	2 543	4 460	11,0	28,9	1 479	1,0
Dettes sociales	15 382	2 953	4 706	4,1	33,5	1 087	1,0
Dettes professionnelles	2 329	60	82	0,6	0,7	8 933	1,0
Dettes pénales et réparations pécuniaires	11 722	1 682	2 562	3,1	19,1	750	1,0
Endettement (hors dettes immobilières)	266 675	8 767	65 460	70,7	99,5	15 623	6,0
Dettes éligibles au traitement du surendettement	355 185	8 808	63 518	94,2	99,9	16 243	6,0
Endettement global	377 119	8 814	67 059	100,0	100,0	17 356	7,0

Note : Tableau détaillé disponible à l'adresse Internet

<https://particuliers.banque-france.fr/etudes-statistiques/surendettement/etudes-sur-le-surendettement>

Source : Banque de France.

RÉGION PAYS DE LA LOIRE

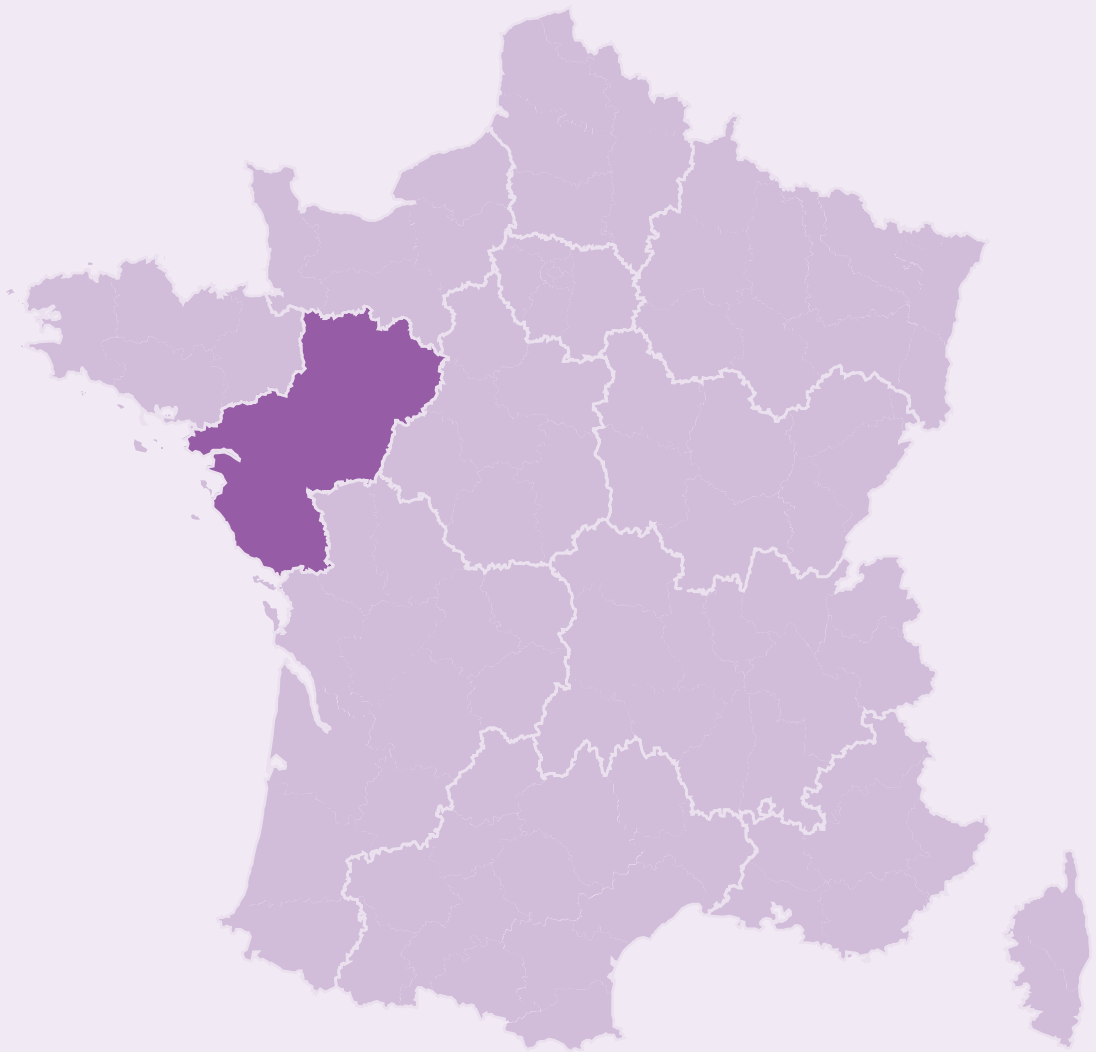

RÉGION PAYS DE LA LOIRE

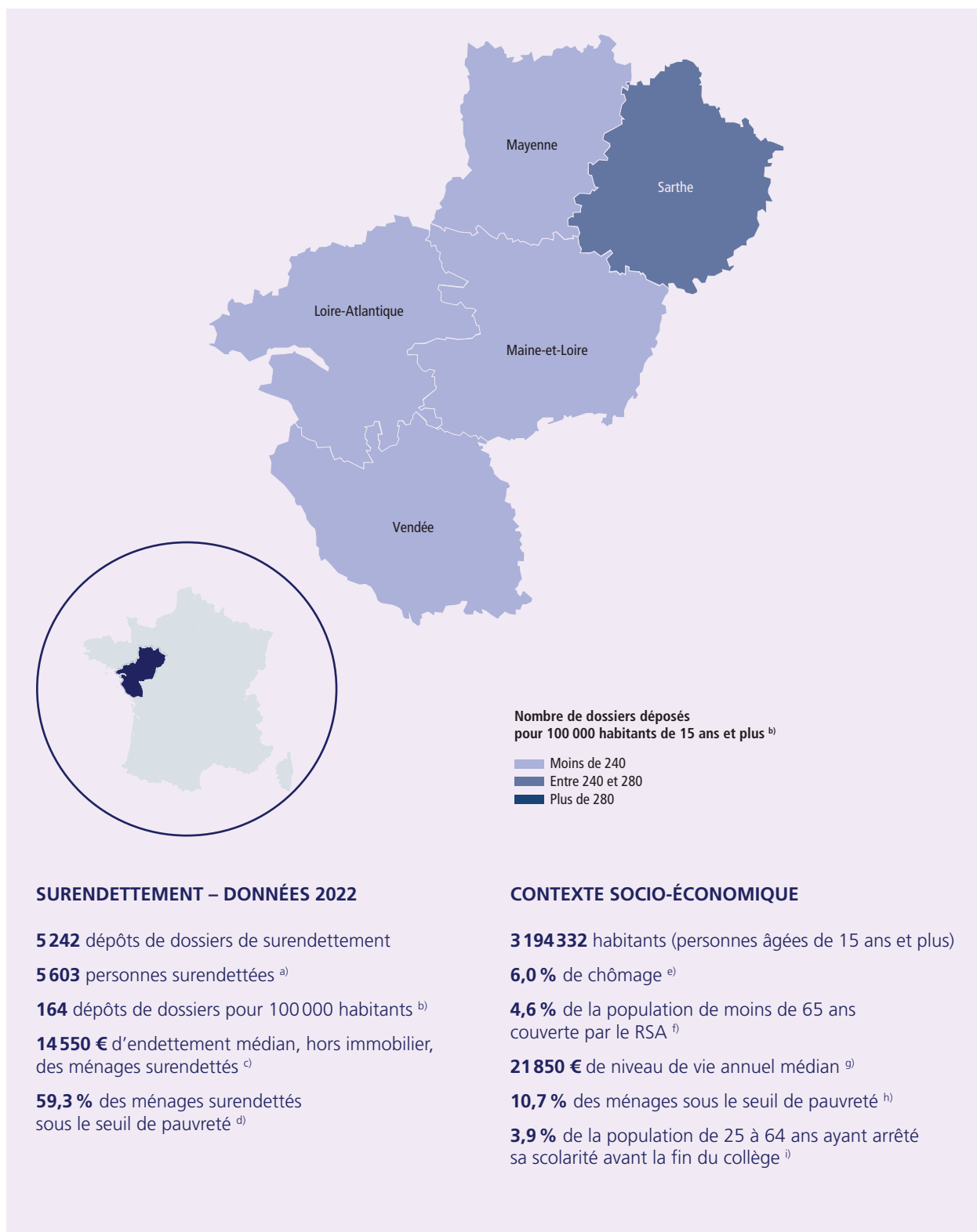

SURENDETTEMENT – DONNÉES 2022

5 242 dépôts de dossiers de surendettement

5 603 personnes surendettées ^{a)}

164 dépôts de dossiers pour 100 000 habitants ^{b)}

14 550 € d'endettement médian, hors immobilier, des ménages surendettés ^{c)}

59,3% des ménages surendettés sous le seuil de pauvreté ^{d)}

CONTEXTE SOCIO-ÉCONOMIQUE

3 194 332 habitants (personnes âgées de 15 ans et plus)

6,0% de chômage ^{e)}

4,6% de la population de moins de 65 ans couverte par le RSA ^{f)}

21 850 € de niveau de vie annuel médian ^{g)}

10,7% des ménages sous le seuil de pauvreté ^{h)}

3,9% de la population de 25 à 64 ans ayant arrêté sa scolarité avant la fin du collège ⁱ⁾



LOIRE-ATLANTIQUE

1 571 dépôts de dossiers de surendettement
1 562 personnes surendettées ^{a)}
130 dépôts de dossiers pour 100 000 habitants ^{b)}
14 634 € d'endettement médian, hors immobilier, des ménages surendettés ^{c)}
5,8 % de chômage ^{e)}
4,9 % de la population de moins de 65 ans couverte par le RSA ^{f)}
10,1 % des ménages sous le seuil de pauvreté ^{h)}



MAINE-ET-LOIRE

1 118 dépôts de dossiers de surendettement
1 185 personnes surendettées ^{a)}
164 dépôts de dossiers pour 100 000 habitants ^{b)}
14 224 € d'endettement médian, hors immobilier, des ménages surendettés ^{c)}
6,5 % de chômage ^{e)}
5,0 % de la population de moins de 65 ans couverte par le RSA ^{f)}
11,4 % des ménages sous le seuil de pauvreté ^{h)}



MAYENNE

488 dépôts de dossiers de surendettement
625 personnes surendettées ^{a)}
193 dépôts de dossiers pour 100 000 habitants ^{b)}
14 549 € d'endettement médian, hors immobilier, des ménages surendettés ^{c)}
5,1 % de chômage ^{e)}
3,4 % de la population de moins de 65 ans couverte par le RSA ^{f)}
11,3 % des ménages sous le seuil de pauvreté ^{h)}



SARTHE

1 178 dépôts de dossiers de surendettement
1 304 personnes surendettées ^{a)}
252 dépôts de dossiers pour 100 000 habitants ^{b)}
13 331 € d'endettement médian, hors immobilier, des ménages surendettés ^{c)}
7,4 % de chômage ^{e)}
6,3 % de la population de moins de 65 ans couverte par le RSA ^{f)}
13,2 % des ménages sous le seuil de pauvreté ^{h)}



VENDÉE

887 dépôts de dossiers de surendettement
927 personnes surendettées ^{a)}
152 dépôts de dossiers pour 100 000 habitants ^{b)}
15 822 € d'endettement médian, hors immobilier, des ménages surendettés ^{c)}
5,2 % de chômage ^{e)}
2,5 % de la population de moins de 65 ans couverte par le RSA ^{f)}
9,1 % des ménages sous le seuil de pauvreté ^{h)}

1. Ménages surendettés et effacements de dettes

Ménages selon la composition familiale (en %)

	Ménages surendettés ^{a)} 2022		Population française ^{b)} 2019	
	France	Région	France	Région
Hommes seuls	28,4	30,6	16,1	15,7
Femmes seules	23,1	21,6	21,0	20,1
Couples sans enfant	9,7	10,0	26,3	29,3
Familles monoparentales	20,8	19,9	9,5	7,5
<i>dont : hommes seuls avec enfant(s)</i>	<i>2,1</i>	<i>2,2</i>	<i>1,8</i>	<i>1,5</i>
<i>femmes seules avec enfant(s)</i>	<i>18,8</i>	<i>17,7</i>	<i>7,7</i>	<i>6,0</i>
Couples avec enfant(s)	15,8	15,8	25,2	25,9
Autres ménages sans famille ^{c)}	2,2	2,0	1,9	1,6

a) Dossiers de surendettement traités.

b) France métropolitaine, ménages selon leur composition.

c) Cette catégorie correspond aux ménages composés de plus d'une personne et ne comprenant pas de famille, par exemple des colocataires. Elle exclut donc les couples, avec ou sans enfant(s), et les familles monoparentales.

Sources : Banque de France ; Insee, recensement de la population 2019.

Effacements de dettes en 2022

a) Dossiers en fin de procédure de surendettement (nombre en unités, part en %)

	Ménages surendettés France		Ménages surendettés région	
	Nombre	Part	Nombre	Part
Dossiers clos^{a)}	112 715	100,0	5 499	100,0
<i>dont : mesures imposées suite à rétablissement personnel^{b)}</i>	<i>43 285</i>	<i>38,4</i>	<i>1 851</i>	<i>33,7</i>
<i>mesures avec effacement partiel^{c)}</i>	<i>21 321</i>	<i>18,9</i>	<i>1 025</i>	<i>18,6</i>
<i>autres dossiers clos^{d)}</i>	<i>48 109</i>	<i>42,7</i>	<i>2 623</i>	<i>47,7</i>

a) Hors dossiers clos avant examen de recevabilité, ainsi qu'après décision ou jugement d'irrecevabilité.

b) Mesures imposées suite à rétablissement personnel sans liquidation judiciaire.

c) Mesures imposées avec effacement.

d) Mesures sans effacement de dettes, mesures d'attente, plans conventionnels, procédures de rétablissement personnel avec liquidation judiciaire.

b) Effacements de dettes (montant en millions d'euros, part en %)

	Ménages surendettés France		Ménages surendettés région	
	Montant	Part	Montant	Part
Dossiers clos^{a)}	4 922	100,0	221	100,0
<i>dont : mesures imposées suite à rétablissement personnel^{b)}</i>	<i>887</i>	<i>18,0</i>	<i>37</i>	<i>16,9</i>
<i>dont dettes éligibles</i>	<i>822</i>	<i>16,7</i>	<i>35</i>	<i>15,6</i>
<i>mesures avec effacement partiel – montant effacé</i>	<i>484</i>	<i>9,8</i>	<i>19</i>	<i>8,4</i>
<i>autres dossiers clos^{c)}</i>	<i>3 012</i>	<i>61,2</i>	<i>140</i>	<i>63,2</i>
Montant total effacé^{d)}	1 307	26,5	53	24,0

a) et b) Cf. renvois du tableau précédent.

c) Mesures sans effacement de dettes, mesures d'attente, plans conventionnels, procédures de rétablissement personnel avec liquidation judiciaire.

d) Le montant total effacé est égal à la somme des postes « dettes éligibles » et « mesures avec effacement partiel – montant effacé ».

c) Effacement moyen de dettes (en euros)

	Ménages surendettés France	Ménages surendettés région
Mesures imposées suite à rétablissement personnel ^{a)}	18 998	18 660
Mesures avec effacement partiel	22 714	18 078
Montant moyen effacé^{b)}	20 224	18 453

a) Mesures imposées suite à rétablissement personnel sans liquidation judiciaire.

b) L'effacement moyen de dettes est égal au montant total de dettes effacées en 2022 (tableau b), rapporté au nombre de dossiers de surendettement clos en 2022 et ayant bénéficié d'un effacement partiel ou total de leurs dettes (tableau a).

Source : Banque de France.

2. Caractéristiques des personnes et ménages surendettés

Profil sociodémographique (en % du nombre de dossiers de surendettement traités ou de personnes surendettées)

	FRANCE	PAYS DE LA LOIRE	Loire-Atlantique	Maine-et-Loire	Mayenne	Sarthe	Vendée
Statut conjugal ^{a)}							
Couples (mariés, pacsés, en union libre)	43,9	44,1	39,6	45,2	47,9	43,7	48,2
Divorcés/séparés	26,5	27,7	29,4	28,9	26,0	25,1	27,8
Célibataires	24,8	23,1	26,2	21,5	21,6	25,9	17,1
Veufs(ves)	4,7	5,2	4,8	4,4	4,5	5,4	6,9
Nombre de personnes à charge ^{b)}							
0	60,3	61,4	61,7	60,0	59,7	60,7	64,7
1	16,7	15,5	15,5	16,0	16,3	15,1	14,9
2	12,8	13,0	13,2	13,1	12,8	13,4	11,8
3	6,4	6,6	5,9	7,0	6,5	7,3	6,7
4 et plus	3,8	3,5	3,8	3,9	4,7	3,5	1,8
Répartition par sexe et par âge ^{c)}							
Hommes							
De 18 à 24 ans	1,3	1,7	1,5	2,1	1,8	1,5	1,7
De 25 à 34 ans	7,4	8,0	7,7	7,3	9,6	8,7	7,2
De 35 à 44 ans	10,8	11,4	11,5	11,8	11,8	10,7	11,5
De 45 à 54 ans	11,6	13,6	13,3	14,1	14,9	13,6	12,6
De 55 à 64 ans	8,8	8,1	7,9	8,4	7,2	8,5	8,2
De 65 à 74 ans	4,5	3,7	3,3	4,4	3,4	3,9	3,8
75 ans et plus	1,5	1,4	1,0	1,1	1,3	1,8	2,0
Femmes							
De 18 à 24 ans	2,4	2,9	2,6	2,5	2,4	4,0	2,6
De 25 à 34 ans	10,7	10,7	10,7	12,2	10,2	10,4	9,2
De 35 à 44 ans	12,7	13,0	14,4	12,2	13,4	12,5	12,4
De 45 à 54 ans	12,9	11,1	12,0	10,9	11,4	10,1	11,2
De 55 à 64 ans	8,5	7,5	8,1	6,6	6,9	7,9	7,7
De 65 à 74 ans	5,0	4,9	4,2	4,9	4,6	4,2	6,9
75 ans et plus	1,9	2,0	2,0	1,5	1,1	2,1	2,9

a) Personnes surendettées de 18 ans et plus – débiteurs et conjoints éventuels (codébiteurs ou non).

b) Dossiers de surendettement traités.

c) Personnes surendettées de 18 ans et plus – débiteurs et codébiteurs.

Source : Banque de France.

Situation au regard du logement ^{a)} (en % du nombre de dossiers de surendettement traités)

	FRANCE	PAYS DE LA LOIRE	Loire-Atlantique	Maine-et-Loire	Mayenne	Sarthe	Vendée
Locataires	76,0	76,8	79,0	78,3	79,2	75,6	70,8
Propriétaires accédants	6,2	7,0	5,6	5,8	9,4	7,5	8,6
Propriétaires	2,9	2,7	2,0	2,3	2,4	3,9	3,1
Hébergés et occupants à titre gratuit	12,0	10,2	10,0	10,4	8,1	9,4	12,8
Autres cas ^{b)}	3,1	3,3	3,4	3,2	1,0	3,5	4,7

a) Répartition des résidences principales selon le statut d'occupation du débiteur principal.

b) Individus vivant en communauté (service de long ou moyen séjour, maison de retraite, résidence scolaire ou universitaire, caserne, communauté religieuse, foyer, prison, etc.) et individus vivant hors logement (habitation mobile, marinières, sans-abris).

Source : Banque de France.

Caractéristiques professionnelles (en % du nombre de personnes surendettées de 18 ans et plus – débiteurs et codébiteurs)

	FRANCE	PAYS DE LA LOIRE	Loire-Atlantique	Maine-et-Loire	Mayenne	Sarthe	Vendée
Situation professionnelle							
Actifs	59,2	60,1	60,4	63,5	55,8	60,0	58,5
Salariés en CDI ^{a)}	26,9	26,7	29,1	28,7	23,7	23,3	26,9
Salariés en CDD ^{a)}	5,3	5,7	5,3	6,2	5,9	6,1	5,1
Salariés intérimaires	2,6	4,5	4,7	3,2	5,1	4,3	5,5
Congé maternité	0,2	0,2	0,1	0,2	0,6	0,2	0,2
Professions libérales	0,0	0,1	0,0	0,2	0,0	0,2	0,1
Artisans, commerçants	0,2	0,2	0,2	0,1	0,3	0,1	0,3
Chômeurs	24,0	22,8	21,1	25,0	20,2	25,8	20,4
Inactifs	40,8	39,9	39,6	36,5	44,2	40,0	41,5
Sans profession	13,4	12,2	13,4	10,0	15,8	13,4	8,4
Retraités	16,6	15,8	14,0	15,4	14,1	15,9	20,3
Élèves et étudiants	0,4	0,2	0,3	0,3	0,5	0,2	0,0
Congé maladie longue durée	4,2	4,8	4,9	3,8	6,2	3,6	6,5
Congé parental	0,6	0,7	0,8	1,0	0,8	0,4	0,3
Invalides	5,5	6,2	6,1	6,0	6,7	6,5	6,0
Professions et catégories socioprofessionnelles ^{b)}							
Artisans, commerçants, chefs d'entreprise (y compris exploitants agricoles)	0,5	0,4	0,5	0,5	0,0	0,2	0,4
Cadres, professions intellectuelles supérieures	1,3	1,3	1,6	1,4	0,6	1,1	1,2
Professions intermédiaires	3,0	3,2	3,7	3,6	1,6	2,8	3,7
Employés	30,6	24,7	25,8	27,4	21,6	26,3	19,4
Ouvriers	21,6	29,2	25,6	29,9	33,1	31,7	28,2
Inactifs ayant déjà travaillé	15,4	14,7	13,4	13,7	12,8	14,6	19,7
Autres personnes sans activité professionnelle	27,6	26,5	29,4	23,5	30,2	23,3	27,4

a) CDI : contrat à durée indéterminée; CDD : contrat à durée déterminée.

b) Les chômeurs sont classés dans leur précédente catégorie socioprofessionnelle.

Source : Banque de France.

Ressources, patrimoine et capacité de remboursement

(en % du nombre de dossiers de surendettement traités, en % du montant des ressources pour la structure des ressources)

	FRANCE	PAYS DE LA LOIRE	Loire-Atlantique	Maine-et-Loire	Mayenne	Sarthe	Vendée
Structure des ressources							
Revenus d'activité	51,4	51,4	52,7	53,6	50,1	48,0	52,1
Pensions	20,8	21,0	19,6	18,5	21,2	21,9	25,3
Revenus du patrimoine	0,2	0,2	0,3	0,2	0,0	0,2	0,1
Prestations familiales, de logement et prime d'activité	14,6	15,0	14,0	15,7	17,2	16,7	12,0
Minima sociaux	9,6	9,0	9,9	8,6	8,9	10,2	6,0
Autres ressources	3,4	3,5	3,6	3,5	2,6	3,1	4,4
Niveau des ressources mensuelles nettes par unité de consommation (UC) ^{a)}							
Ressources (R) < 1 020 euros	44,0	43,0	42,8	42,3	43,8	46,9	38,0
1 020 euros ≤ R < 1 267 euros	21,8	22,4	22,0	23,3	25,4	20,7	22,5
1 267 euros ≤ R < 1 495 euros	13,3	14,2	13,7	15,4	13,0	13,8	15,2
1 495 euros ≤ R < 1 689 euros	8,5	8,2	8,2	7,2	8,1	7,7	10,4
1 689 euros ≤ R < 1 881 euros	5,1	5,9	6,7	5,7	4,5	5,3	6,3
1 881 euros ≤ R < 2 095 euros	3,1	2,9	2,6	3,1	2,8	2,6	3,5
2 095 euros ≤ R < 2 355 euros	2,1	1,8	1,9	1,9	1,6	1,6	2,2
2 355 euros ≤ R < 2 693 euros	1,1	1,0	1,5	0,6	0,4	1,0	1,0
2 693 euros ≤ R < 3 348 euros	0,7	0,4	0,6	0,4	0,2	0,3	0,7
R ≥ 3 348 euros	0,3	0,1	0,1	0,1	0,2	0,1	0,1
Patrimoine immobilier et financier ^{b)}							
Patrimoine (P) < 2 000 euros	85,5	83,5	86,0	83,8	82,3	82,0	81,6
2 000 euros ≤ P < 10 000 euros	1,6	2,2	1,9	3,2	1,4	1,8	2,3
10 000 euros ≤ P < 50 000 euros	2,3	3,0	1,8	3,4	4,9	4,3	1,8
P ≥ 50 000 euros	10,5	11,3	10,3	9,6	11,4	11,9	14,3
Capacité de remboursement ^{c)}							
Capacité de remboursement (CAR) < 0 euro	50,2	47,2	46,9	48,9	47,0	50,7	40,6
0 euro ≤ CAR < 450 euros	29,3	31,1	31,7	29,5	32,6	29,2	34,1
dont : 0 euro ≤ CAR < 100 euros	8,1	8,9	9,8	9,0	8,1	8,4	8,7
100 euros ≤ CAR < 250 euros	10,3	9,7	8,9	8,4	10,2	9,2	13,1
250 euros ≤ CAR < 450 euros	10,9	12,5	13,0	12,1	14,3	11,5	12,3
450 euros ≤ CAR < 800 euros	10,8	11,8	11,9	11,8	10,6	11,4	13,2
800 euros ≤ CAR < 1 500 euros	7,3	7,8	7,0	8,7	7,7	7,1	9,5
CAR ≥ 1 500 euros	2,4	2,0	2,5	1,2	2,2	1,6	2,6

a) Ressources mensuelles après déduction de l'impôt sur le revenu et de la taxe d'habitation.

b) Patrimoine immobilier et financier des ménages surendettés.

c) Capacité de remboursement mensuelle des ménages surendettés.

Source : Banque de France.

3. Caractéristiques de l'endettement

Caractéristiques de l'endettement au niveau régional

(encours des dettes en milliers d'euros, endettement médian en euros, part en %, nombre de dossiers traités et de dettes en unités)

	Encours des dettes	Nombre de dossiers traités	Nombre de dettes	Part dans l'endettement global	Part des dossiers concernés	Endettement médian	Nb médian de dettes par dossier
Dettes financières	131 745	3 766	16 433	71,1	79,4	12 960	3,0
Dettes immobilières	60 066	642	1 133	32,4	13,5	79 939	2,0
Dettes à la consommation	68 625	3 278	12 720	37,0	69,1	11 412	3,0
Microcrédit et prêts sur gage	73	37	42	0,0	0,8	1 427	1,0
Autres dettes bancaires (découverts et dépassements)	2 982	2 075	2 538	1,6	43,7	700	1,0
Dettes de charges courantes	27 281	3 698	15 202	14,7	77,9	3 617	3,0
Dettes de logement	11 631	2 268	2 809	6,3	47,8	2 919	1,0
Dettes d'énergie et de communication	4 694	2 629	6 426	2,5	55,4	1 275	2,0
Dettes de transport	31	108	128	0,0	2,3	180	1,0
Dettes d'assurance/de mutuelle	1 247	1 364	2 381	0,7	28,7	522	1,0
Dettes de santé/d'éducation	1 167	1 227	2 085	0,6	25,9	411	1,0
Dettes alimentaires	658	160	170	0,4	3,4	1 952	1,0
Dettes fiscales	7 852	818	1 203	4,2	17,2	1 088	1,0
Autres dettes	26 214	2 813	6 428	14,2	59,3	1 918	2,0
Dettes diverses	16 292	1 565	2 864	8,8	33,0	1 400	1,0
Dettes sociales	5 416	1 556	2 248	2,9	32,8	1 098	1,0
Dettes professionnelles	1 423	22	26	0,8	0,5	3 333	1,0
Dettes pénales et réparations pécuniaires	3 083	909	1 290	1,7	19,2	735	1,0
Endettement (hors dettes immobilières)	125 174	4 719	36 930	67,6	99,4	14 550	6,0
Dettes éligibles au traitement du surendettement	179 011	4 745	36 380	96,6	100,0	15 695	7,0
Endettement global	185 240	4 746	38 063	100,0	100,0	16 525	7,0

Note : Tableau détaillé disponible à l'adresse Internet

<https://particuliers.banque-france.fr/etudes-statistiques/surendettement/etudes-sur-le-surendettement>

Source : Banque de France.

RÉGION PROVENCE-ALPES-CÔTE D'AZUR

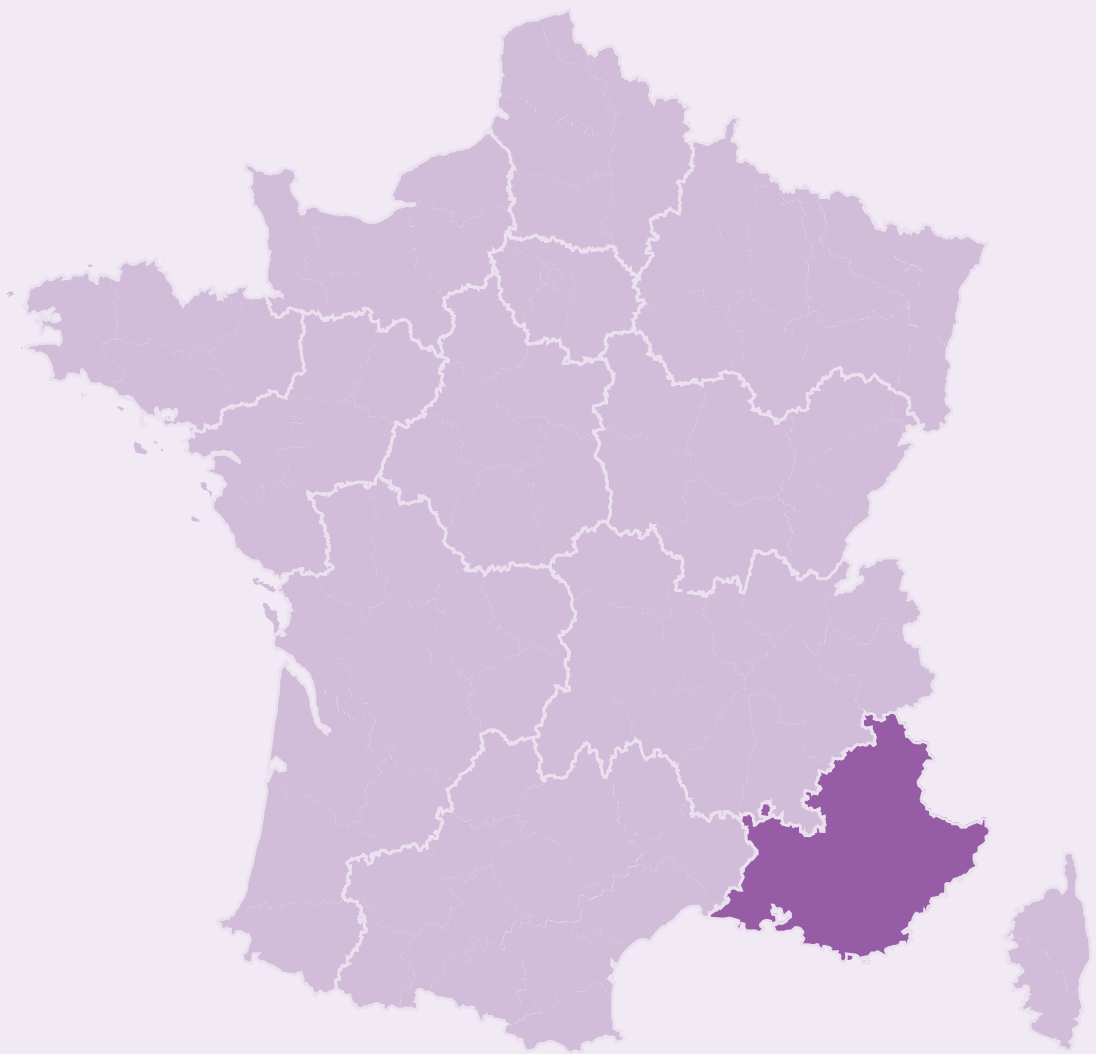

RÉGION PROVENCE-ALPES-CÔTE D'AZUR

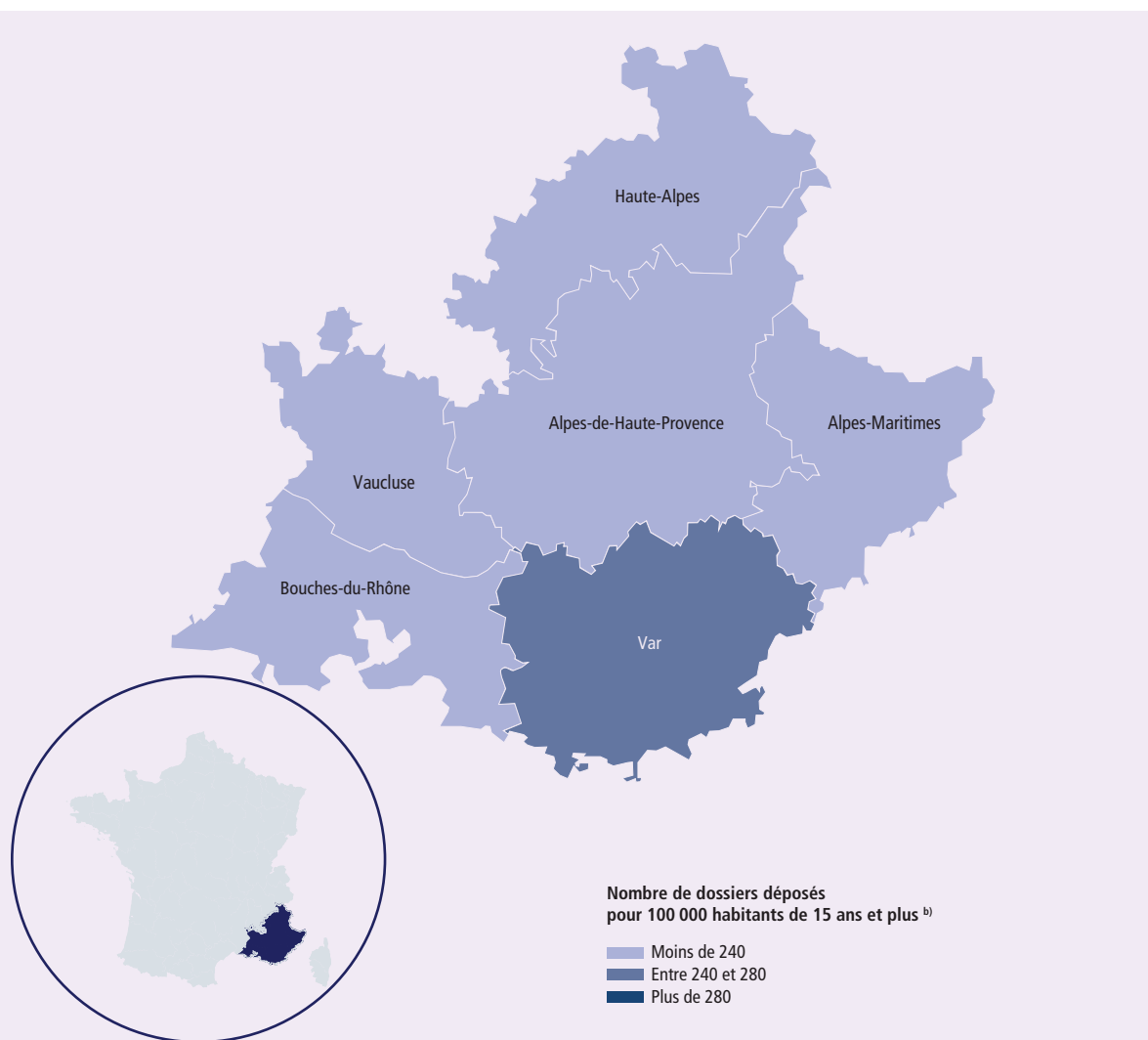

SURENDETTEMENT – DONNÉES 2022

9 366 dépôts de dossiers de surendettement

9 575 personnes surendettées ^{a)}

219 dépôts de dossiers pour 100 000 habitants ^{b)}

18 175 € d'endettement médian, hors immobilier, des ménages surendettés ^{c)}

57,3 % des ménages surendettés sous le seuil de pauvreté ^{d)}

CONTEXTE SOCIO-ÉCONOMIQUE

4 285 350 habitants (personnes âgées de 15 ans et plus)

8,2 % de chômage ^{e)}

8,2 % de la population de moins de 65 ans couverte par le RSA ^{f)}

21 590 € de niveau de vie annuel médian ^{g)}

17,1 % des ménages sous le seuil de pauvreté ^{h)}

6,1 % de la population de 25 à 64 ans ayant arrêté sa scolarité avant la fin du collège ⁱ⁾



ALPES-DE-HAUTE-PROVENCE

281 dépôts de dossiers de surendettement
290 personnes surendettées ^{a)}
200 dépôts de dossiers pour 100 000 habitants ^{b)}
16 799 € d'endettement médian, hors immobilier, des ménages surendettés ^{c)}
8,3 % de chômage ^{e)}
6,8 % de la population de moins de 65 ans couverte par le RSA ^{f)}
16,6 % des ménages sous le seuil de pauvreté ^{h)}



HAUTES-ALPES

197 dépôts de dossiers de surendettement
197 personnes surendettées ^{a)}
165 dépôts de dossiers pour 100 000 habitants ^{b)}
12 574 € d'endettement médian, hors immobilier, des ménages surendettés ^{c)}
6,8 % de chômage ^{e)}
5,4 % de la population de moins de 65 ans couverte par le RSA ^{f)}
13,9 % des ménages sous le seuil de pauvreté ^{h)}



ALPES-MARITIMES

2 052 dépôts de dossiers de surendettement
2 104 personnes surendettées ^{a)}
221 dépôts de dossiers pour 100 000 habitants ^{b)}
19 555 € d'endettement médian, hors immobilier, des ménages surendettés ^{c)}
7,4 % de chômage ^{e)}
5,1 % de la population de moins de 65 ans couverte par le RSA ^{f)}
15,8 % des ménages sous le seuil de pauvreté ^{h)}



VAR

2 332 dépôts de dossiers de surendettement
2 423 personnes surendettées ^{a)}
251 dépôts de dossiers pour 100 000 habitants ^{b)}
18 456 € d'endettement médian, hors immobilier, des ménages surendettés ^{c)}
7,4 % de chômage ^{e)}
7,8 % de la population de moins de 65 ans couverte par le RSA ^{f)}
15,3 % des ménages sous le seuil de pauvreté ^{h)}



BOUCHES-DU-RHÔNE

3 650 dépôts de dossiers de surendettement
3 608 personnes surendettées ^{a)}
214 dépôts de dossiers pour 100 000 habitants ^{b)}
18 327 € d'endettement médian, hors immobilier, des ménages surendettés ^{c)}
8,8 % de chômage ^{e)}
10,2 % de la population de moins de 65 ans couverte par le RSA ^{f)}
18,3 % des ménages sous le seuil de pauvreté ^{h)}



VAUCLUSE

854 dépôts de dossiers de surendettement
953 personnes surendettées ^{a)}
184 dépôts de dossiers pour 100 000 habitants ^{b)}
15 659 € d'endettement médian, hors immobilier, des ménages surendettés ^{c)}
9,5 % de chômage ^{e)}
8,4 % de la population de moins de 65 ans couverte par le RSA ^{f)}
19,7 % des ménages sous le seuil de pauvreté ^{h)}

1. Ménages surendettés et effacements de dettes

Ménages selon la composition familiale (en %)

	Ménages surendettés ^{a)} 2022		Population française ^{b)} 2019	
	France	Région	France	Région
Hommes seuls	28,4	28,5	16,1	15,9
Femmes seules	23,1	26,5	21,0	22,1
Couples sans enfant	9,7	9,5	26,3	25,9
Familles monoparentales	20,8	20,8	9,5	10,7
<i>dont : hommes seuls avec enfant(s)</i>	<i>2,1</i>	<i>1,9</i>	<i>1,8</i>	<i>1,9</i>
<i>femmes seules avec enfant(s)</i>	<i>18,8</i>	<i>18,9</i>	<i>7,7</i>	<i>8,9</i>
Couples avec enfant(s)	15,8	12,5	25,2	23,4
Autres ménages sans famille ^{c)}	2,2	2,2	1,9	1,9

a) Dossiers de surendettement traités.

b) France métropolitaine, ménages selon leur composition.

c) Cette catégorie correspond aux ménages composés de plus d'une personne et ne comprenant pas de famille, par exemple des colocataires. Elle exclut donc les couples, avec ou sans enfant(s), et les familles monoparentales.

Sources : Banque de France ; Insee, recensement de la population 2019.

Effacements de dettes en 2022

a) Dossiers en fin de procédure de surendettement (nombre en unités, part en %)

	Ménages surendettés France		Ménages surendettés région	
	Nombre	Part	Nombre	Part
Dossiers clos ^{a)}	112 715	100,0	9 127	100,0
<i>dont : mesures imposées suite à rétablissement personnel ^{b)}</i>	<i>43 285</i>	<i>38,4</i>	<i>3 792</i>	<i>41,5</i>
<i>mesures avec effacement partiel ^{c)}</i>	<i>21 321</i>	<i>18,9</i>	<i>1 830</i>	<i>20,1</i>
<i>autres dossiers clos ^{d)}</i>	<i>48 109</i>	<i>42,7</i>	<i>3 505</i>	<i>38,4</i>

a) Hors dossiers clos avant examen de recevabilité, ainsi qu'après décision ou jugement d'irrecevabilité.

b) Mesures imposées suite à rétablissement personnel sans liquidation judiciaire.

c) Mesures imposées avec effacement.

d) Mesures sans effacement de dettes, mesures d'attente, plans conventionnels, procédures de rétablissement personnel avec liquidation judiciaire.

b) Effacements de dettes (montant en millions d'euros, part en %)

	Ménages surendettés France		Ménages surendettés région	
	Montant	Part	Montant	Part
Dossiers clos ^{a)}	4 922	100,0	433	100,0
<i>dont : mesures imposées suite à rétablissement personnel ^{b)}</i>	<i>887</i>	<i>18,0</i>	<i>88</i>	<i>20,2</i>
<i>dont dettes éligibles</i>	<i>822</i>	<i>16,7</i>	<i>82</i>	<i>18,9</i>
<i>mesures avec effacement partiel – montant effacé</i>	<i>484</i>	<i>9,8</i>	<i>50</i>	<i>11,5</i>
<i>autres dossiers clos ^{c)}</i>	<i>3 012</i>	<i>61,2</i>	<i>243</i>	<i>56,2</i>
Montant total effacé ^{d)}	1 307	26,5	132	30,4

a) et b) Cf. renvois du tableau précédent.

c) Mesures sans effacement de dettes, mesures d'attente, plans conventionnels, procédures de rétablissement personnel avec liquidation judiciaire.

d) Le montant total effacé est égal à la somme des postes « dettes éligibles » et « mesures avec effacement partiel – montant effacé ».

c) Effacement moyen de dettes (en euros)

	Ménages surendettés France	Ménages surendettés région
Mesures imposées suite à rétablissement personnel ^{a)}	18 998	21 604
Mesures avec effacement partiel	22 714	27 202
Montant moyen effacé ^{b)}	20 224	23 426

a) Mesures imposées suite à rétablissement personnel sans liquidation judiciaire.

b) L'effacement moyen de dettes est égal au montant total de dettes effacées en 2022 (tableau b), rapporté au nombre de dossiers de surendettement clos en 2022 et ayant bénéficié d'un effacement partiel ou total de leurs dettes (tableau a).

Source : Banque de France.

2. Caractéristiques des personnes et ménages surendettés

Profil sociodémographique (en % du nombre de dossiers de surendettement traités ou de personnes surendettées)

	FRANCE	PROVENCE-ALPES- CÔTE D'AZUR	Alpes-de- Haute-Provence	Alpes- Maritimes	Bouches- du-Rhône	Hauts- Alpes	Var	Vaucluse
Statut conjugal ^{a)}								
Couples (mariés, pacsés, en union libre)	43,9	39,2	44,1	37,3	36,9	45,9	43,2	38,9
Divorcés/séparés	26,5	28,9	28,9	29,3	30,3	27,5	26,3	29,3
Célibataires	24,8	26,7	21,4	28,4	27,4	23,9	25,0	26,6
Veufs(ves)	4,7	5,2	5,6	5,0	5,3	2,7	5,4	5,2
Nombre de personnes à charge ^{b)}								
0	60,3	63,7	64,1	65,5	64,2	54,7	63,6	60,1
1	16,7	16,9	18,7	15,8	16,4	22,7	16,5	20,8
2	12,8	11,6	9,2	11,3	11,4	12,2	12,6	11,1
3	6,4	4,9	4,4	4,5	5,1	5,8	4,7	5,8
4 et plus	3,8	2,8	3,6	2,9	2,9	4,7	2,6	2,2
Répartition par sexe et par âge ^{c)}								
Hommes	45,8	44,3	46,6	41,7	45,0	49,2	44,6	44,9
De 18 à 24 ans	1,3	1,0	3,1	0,7	0,8	1,0	1,2	1,4
De 25 à 34 ans	7,4	6,3	4,1	5,6	6,1	9,1	6,9	7,1
De 35 à 44 ans	10,8	9,3	9,3	8,0	9,5	14,2	9,7	10,0
De 45 à 54 ans	11,6	10,5	11,7	10,2	11,3	11,7	9,7	10,0
De 55 à 64 ans	8,8	9,4	9,7	9,7	10,0	9,6	8,6	8,1
De 65 à 74 ans	4,5	5,6	4,8	5,2	5,5	3,0	6,3	6,1
75 ans et plus	1,5	2,1	3,8	2,3	1,8	0,5	2,1	2,3
Femmes	54,2	55,7	53,4	58,3	55,0	50,8	55,4	55,1
De 18 à 24 ans	2,4	1,8	1,4	1,7	1,5	2,5	2,2	2,2
De 25 à 34 ans	10,7	9,1	10,0	8,6	9,1	12,2	8,9	10,4
De 35 à 44 ans	12,7	12,2	8,6	12,5	12,0	11,7	12,7	12,0
De 45 à 54 ans	12,9	13,4	11,4	13,5	14,1	10,7	13,1	12,3
De 55 à 64 ans	8,5	10,0	11,7	12,0	10,1	7,6	8,9	7,9
De 65 à 74 ans	5,0	6,3	6,2	6,8	5,5	4,6	6,5	7,9
75 ans et plus	1,9	2,9	4,1	3,3	2,7	1,5	3,2	2,5

a) Personnes surendettées de 18 ans et plus – débiteurs et conjoints éventuels (codébiteurs ou non).

b) Dossiers de surendettement traités.

c) Personnes surendettées de 18 ans et plus – débiteurs et codébiteurs.

Source : Banque de France.

Situation au regard du logement ^{a)} (en % du nombre de dossiers de surendettement traités)

	FRANCE	PROVENCE-ALPES- CÔTE D'AZUR	Alpes-de- Haute-Provence	Alpes- Maritimes	Bouches- du-Rhône	Hauts- Alpes	Var	Vaucluse
Locataires	76,0	75,4	72,9	75,5	74,8	82,0	76,4	73,9
Propriétaires accédants	6,2	4,7	6,4	5,1	4,0	2,9	5,0	5,9
Propriétaires	2,9	2,4	2,0	2,3	2,0	2,3	2,8	2,9
Hébergés et occupants à titre gratuit	12,0	13,7	12,7	12,8	14,7	11,0	12,9	14,1
Autres cas ^{b)}	3,1	3,9	6,0	4,2	4,5	1,7	2,9	3,1

a) Répartition des résidences principales selon le statut d'occupation du débiteur principal.

b) Individus vivant en communauté (service de long ou moyen séjour, maison de retraite, résidence scolaire ou universitaire, caserne, communauté religieuse, foyer, prison, etc.) et individus vivant hors logement (habitation mobile, marinières, sans-abris).

Source : Banque de France.

Caractéristiques professionnelles (en % du nombre de personnes surendettées de 18 ans et plus – débiteurs et codébiteurs)

	FRANCE	PROVENCE-ALPES- CÔTE D'AZUR	Alpes-de- Haute-Provence	Alpes- Maritimes	Bouches- du-Rhône	Hautes- Alpes	Var	Vaucluse
Situation professionnelle								
Actifs	59,2	55,6	56,2	55,7	57,1	55,8	54,2	52,9
Salariés en CDI ^{a)}	26,9	26,5	20,7	29,0	27,7	23,9	25,3	21,7
Salariés en CDD ^{a)}	5,3	5,0	5,9	5,8	4,5	8,6	5,0	4,4
Salariés intérimaires	2,6	1,7	2,4	1,1	2,1	0,5	1,3	2,3
Congé maternité	0,2	0,2	0,7	0,1	0,1	0,0	0,2	0,2
Professions libérales	0,0	0,1	0,0	0,1	0,1	0,0	0,1	0,1
Artisans, commerçants	0,2	0,4	0,0	0,5	0,4	0,5	0,5	0,3
Chômeurs	24,0	21,7	26,6	19,0	22,1	22,3	21,8	23,8
Inactifs	40,8	44,4	43,8	44,3	42,9	44,2	45,8	47,1
Sans profession	13,4	11,7	6,2	12,6	11,4	12,7	11,3	13,3
Retraités	16,6	20,7	25,5	21,2	19,7	15,2	21,2	22,2
Élèves et étudiants	0,4	0,5	0,7	0,3	0,8	0,5	0,4	0,4
Congé maladie longue durée	4,2	4,4	4,8	4,5	4,3	3,6	4,7	3,8
Congé parental	0,6	0,5	0,3	0,4	0,5	2,5	0,7	0,4
Invalides	5,5	6,5	6,2	5,3	6,2	9,6	7,5	6,9
Professions et catégories socioprofessionnelles ^{b)}								
Artisans, commerçants, chefs d'entreprise (y compris exploitants agricoles)	0,5	0,8	0,7	0,7	1,0	0,5	0,7	0,6
Cadres, professions intellectuelles supérieures	1,3	1,2	1,4	1,6	1,5	0,5	0,8	0,5
Professions intermédiaires	3,0	2,9	1,0	2,7	3,4	0,0	3,1	2,1
Employés	30,6	32,7	50,3	34,8	34,9	29,9	29,1	24,0
Ouvriers	21,6	12,5	17,6	8,5	13,7	14,2	11,8	16,8
Inactifs ayant déjà travaillé	15,4	19,6	19,0	20,4	18,1	13,7	20,8	22,0
Autres personnes sans activité professionnelle	27,6	30,3	10,0	31,3	27,5	41,1	33,8	33,9

a) CDI : contrat à durée indéterminée; CDD : contrat à durée déterminée.

b) Les chômeurs sont classés dans leur précédente catégorie socioprofessionnelle.

Source : Banque de France.

Ressources, patrimoine et capacité de remboursement

(en % du nombre de dossiers de surendettement traités, en % du montant des ressources pour la structure des ressources)

	FRANCE	PROVENCE-ALPES- CÔTE D'AZUR	Alpes-de- Haute-Provence	Alpes- Maritimes	Bouches- du-Rhône	Hauts- Alpes	Var	Vaucluse
Structure des ressources								
Revenus d'activité	51,4	50,5	46,1	52,6	52,4	45,6	48,9	44,4
Pensions	20,8	24,5	28,6	23,3	23,1	22,3	26,3	27,1
Revenus du patrimoine	0,2	0,4	1,4	0,6	0,4	0,2	0,3	0,1
Prestations familiales, de logement et prime d'activité	14,6	12,8	13,5	12,1	13,0	15,8	12,3	14,5
Minima sociaux	9,6	8,7	8,2	8,1	8,5	12,9	8,6	10,5
Autres ressources	3,4	3,1	2,4	3,3	2,6	3,3	3,7	3,4
Niveau des ressources mensuelles nettes par unité de consommation (UC) ^{a)}								
Ressources (R) < 1 020 euros	44,0	41,4	44,2	36,4	42,8	43,9	42,0	44,6
1 020 euros ≤ R < 1 267 euros	21,8	22,4	22,3	22,7	21,5	25,7	21,8	26,2
1 267 euros ≤ R < 1 495 euros	13,3	13,2	16,3	14,0	12,9	12,9	12,9	12,1
1 495 euros ≤ R < 1 689 euros	8,5	8,3	8,8	9,6	8,2	9,4	7,6	7,3
1 689 euros ≤ R < 1 881 euros	5,1	5,7	3,6	6,4	5,7	4,1	5,8	4,5
1 881 euros ≤ R < 2 095 euros	3,1	3,7	1,6	4,3	3,7	0,6	3,9	2,8
2 095 euros ≤ R < 2 355 euros	2,1	2,7	1,6	3,0	2,6	1,8	3,2	1,2
2 355 euros ≤ R < 2 693 euros	1,1	1,6	1,2	1,8	1,6	0,6	1,7	0,8
2 693 euros ≤ R < 3 348 euros	0,7	0,8	0,4	1,5	0,7	0,6	0,9	0,1
R ≥ 3 348 euros	0,3	0,3	0,0	0,4	0,3	0,6	0,2	0,4
Patrimoine immobilier et financier ^{b)}								
Patrimoine (P) < 2 000 euros	85,5	87,4	85,3	86,6	88,6	90,1	86,8	86,6
2 000 euros ≤ P < 10 000 euros	1,6	1,7	1,2	1,9	1,9	2,9	1,5	1,3
10 000 euros ≤ P < 50 000 euros	2,3	1,7	1,6	1,4	1,7	0,6	1,9	2,2
P ≥ 50 000 euros	10,5	9,1	12,0	10,0	7,9	6,4	9,8	9,9
Capacité de remboursement ^{c)}								
Capacité de remboursement (CAR) < 0 euro	50,2	51,8	53,8	49,2	51,6	58,1	53,1	53,3
0 euro ≤ CAR < 450 euros	29,3	28,9	31,9	30,1	28,2	27,9	27,1	32,6
dont : 0 euro ≤ CAR < 100 euros	8,1	8,2	10,8	7,4	8,5	9,3	7,2	10,2
100 euros ≤ CAR < 250 euros	10,3	9,9	10,4	11,3	9,1	10,5	9,2	11,0
250 euros ≤ CAR < 450 euros	10,9	10,8	10,8	11,3	10,6	8,1	10,6	11,5
450 euros ≤ CAR < 800 euros	10,8	9,9	5,6	10,8	10,3	6,4	9,8	8,8
800 euros ≤ CAR < 1 500 euros	7,3	7,2	6,4	7,5	7,7	5,8	7,8	3,3
CAR ≥ 1 500 euros	2,4	2,2	2,4	2,4	2,2	1,7	2,3	1,9

a) Ressources mensuelles après déduction de l'impôt sur le revenu et de la taxe d'habitation.

b) Patrimoine immobilier et financier des ménages surendettés.

c) Capacité de remboursement mensuelle des ménages surendettés.

Source : Banque de France.

3. Caractéristiques de l'endettement

Caractéristiques de l'endettement au niveau régional

(encours des dettes en milliers d'euros, endettement médian en euros, part en %, nombre de dossiers traités et de dettes en unités)

	Encours des dettes	Nombre de dossiers traités	Nombre de dettes	Part dans l'endettement global	Part des dossiers concernés	Endettement médian	Nb médian de dettes par dossier
Dettes financières	245 870	6 929	32 835	64,8	83,1	14 829	4,0
Dettes immobilières	95 947	776	1 183	25,3	9,3	102 696	1,0
Dettes à la consommation	143 687	6 317	27 352	37,8	75,8	13 407	3,0
Microcrédit et prêts sur gage	86	44	51	0,0	0,5	1 536	1,0
Autres dettes bancaires (découverts et dépassements)	6 150	3 438	4 249	1,6	41,2	848	1,0
Dettes de charges courantes	59 332	6 023	17 919	15,6	72,2	3 783	2,0
Dettes de logement	30 856	3 839	4 504	8,1	46,0	4 424	1,0
Dettes d'énergie et de communication	4 565	3 199	5 704	1,2	38,4	857	1,0
Dettes de transport	30	76	81	0,0	0,9	129	1,0
Dettes d'assurance/de mutuelle	1 928	1 836	2 760	0,5	22,0	452	1,0
Dettes de santé/d'éducation	1 320	1 303	1 924	0,3	15,6	355	1,0
Dettes alimentaires	1 035	181	195	0,3	2,2	2 807	1,0
Dettes fiscales	19 598	1 829	2 751	5,2	21,9	1 133	1,0
Autres dettes	74 469	4 350	9 306	19,6	52,2	2 140	2,0
Dettes diverses	51 383	2 019	3 438	13,5	24,2	1 870	1,0
Dettes sociales	12 329	2 353	3 618	3,2	28,2	1 401	1,0
Dettes professionnelles	2 647	80	98	0,7	1,0	8 888	1,0
Dettes pénales et réparations pécuniaires	8 111	1 551	2 152	2,1	18,6	783	1,0
Endettement (hors dettes immobilières)	283 725	8 293	58 877	74,7	99,5	18 175	6,0
Dettes éligibles au traitement du surendettement	364 370	8 333	57 037	96,0	99,9	18 749	6,0
Endettement global	379 672	8 338	60 060	100,0	100,0	19 807	6,0

Note : Tableau détaillé disponible à l'adresse Internet

<https://particuliers.banque-france.fr/etudes-statistiques/surendettement/etudes-sur-le-surendettement>

Source : Banque de France.